EL DIARIO PALENTINO

DOMINGO 17 ENERO 1960

N.º REFUNDIDO 5.834

Fundado en 1882 y 1898

TELEFONOS
1526 IMPRENTA
1353 REDACCIÓN
2006 ADMINISTRACIÓN

EL DIA DE PALENCIA

Depósito Legal P—2—1958

(Franqueo concertado)

DIRECCIONES
DIRECCIÓN Y TALLERES: MAYOR, 147-151
APARTADO DE CORREOS, 17

EDICION MADRUGADA
1'20 pts

AUMENTA EL FRIO Y SIGUEN LAS NEVADAS

Las fuertes heladas aumentan las dificultades en las comunicaciones

Trenes detenidos en Alsasua y Vitoria.-Está cortada la carretera general Madrid-Irún.-Ocho grados y medio bajo cero en León.-Pamplona «paralizada» por el frío

Vitoria, 16.—Continúa el temporal de nieves. Después de la precipitación de ayer, la fuerte helada de esta noche ha aumentado las dificultades en el funcionamiento de los servicios de autobuses y ferrocarriles.

El sudexpreso Madrid-Irún llegó esta mañana a las seis y a las once y media seguía detenido en la estación de esta capital. Las causas, según informes, obedecen a que las agujas en las estaciones de Araya, Salvatierra y Alsasua, en dirección Madrid-San Sebastián, no pueden ser accionadas a causa del hielo y por ello, el tren rápido que tiene su llegada a Vitoria a las seis de la tarde, y que lo hizo ayer, ha estado detenido en Alsasua hasta mediada la mañana de hoy.

Sobre las once y media se tenía la esperanza de poder dar la salida al sudexpreso en dirección a Alsasua y automáticamente al expreso detenido en Miranda de Ebro, hasta tanto pueda regularizarse la circulación hacia San Sebastián.

En el ferrocarril eléctrico Vasconavarro, se han suspendido todos los servicios ferroviarios, tanto en dirección a Estella como hacia la costa, en su enlace con el ferrocarril de Bilbao a San Sebastián. Los servicios de autobuses continúan totalmente paralizados.

Ayer por la tarde y esta mañana salió de Bilbao el coche que hace el servicio a Vitoria, pero ha tenido que volverse desde Ceanuri, porque no es posible pasar por el puerto de Barazar.

En la capital se han aumentado los servicios de limpieza para quitar la nieve de los pasos y lugares de mayor peligro. Tractores y camiones con quitanieves funcionan por las calzadas de las calles, y en las carreteras, para que los servicios más indispensables estén atendidos. Los «taxis» no pueden estacionarse en las paradas normales, pero el alcalde ha dispuesto que haya un servicio para casos de extrema urgencia en la Plaza de España, recibiéndose los avisos por medio del teléfono en la Policía Municipal.

Durante la mañana de hoy siguieron las precipitaciones atmosféricas, pero debido al intenso frío, la nieve no cae en grandes proporciones.

Ninguno de los diarios de San Sebastián y Bilbao han podido llegar a Vitoria en las ediciones especiales que traen en sus coches, por no poder pasar por las carreteras.—Cifra.

CINCUENTA CENTIMETROS EN LA COMARCA DE ALSASUA

Alsasua, 16.—Ha caído sobre toda esta comarca una intensa nevada y su altura oscila entre los cuarenta y los cincuenta centímetros.

Desde anoche está interrumpido totalmente el tráfico de vehículos por la carretera general de Madrid a Irún, y lo mismo sucede con la de Pamplona, ya que, a pesar de los servicios quitanieves de la Diputación, las ventiscas han impedido que las brigadas de obreros acaben con la nieve. Los garajes de la localidad están repletos de vehículos que, por las causas indicadas, no pueden continuar viaje.

Por ferrocarril, la situación es idéntica. Las actividades en la estación de Alsasua son prácticamente nulas, ya que sobre las vías hay cerca de medio metro de nieve, siendo inútiles, por tanto los trabajos de las brigadas de obreros para limpiar los cambios de agujas. El rápido de Madrid, que tenía su llegada a las 6'35 de la tarde de ayer, ha estado detenido durante toda la noche en la estación de Olazaguita, por no poder entrar en Alsasua. Tampoco habían llegado, a las diez y media de esta mañana, los trenes procedentes de Madrid, Irún y Pamplona, lo que da una idea de la importancia de la nevada caída.

Las precipitaciones seguían cayendo a las once de la mañana.—Cifra.

OCHO GRADOS Y MEDIO BAJO CERO EN LEON

León, 16.—En la montaña ha continuado en las últimas 24 horas el temporal de nieve. También precipitó anoche sobre la capital y partes bajas de la provincia, pero con poca intensidad. El suelo amaneció cubierto con una ligera capa de nieve. La temperatura de esta madrugada ha sido de 8'5 grados bajo cero, sin que en la última jornada el termómetro haya subido de 1'8 grados sobre cero. El estado del cielo, en las primeras horas de la mañana era amenazador, pero a mediodía parecía tender a despejar. En la montaña seguía nevando.

Los trenes del ferrocarril de vía estrecha con Bilbao, sólo realizan el recorrido hasta Guardo. Algunas comunicaciones por carretera con la montaña se han interrumpido. Ayer y esta mañana, los coches que hacen el servicio por la cuenca minera de Villablino, sólo llegaron hasta la Magdalena. Continúan cerrados todos los puertos de divisoria con Asturias y Santander, incluso el de Pajares. Por los de El Manzanal y Piedrafita del Cebrero, en la carretera general de Galicia, puede pasarse, pero con ayuda de cadenas.—Cifra.

NIEVA EN JEREZ

Jerez de la Frontera, 16.—De madrugada comenzó a nevar en Jerez y su comarca. Los copos cuajaron en diversos sectores de la población, pero desaparecieron con las primeras horas de la mañana.

La temperatura, de madrugada, era de tres grados bajo cero, por lo que el agua de algunas fuentes públicas, se heló.—Cifra.

PAMPLONA «PARALIZADA» POR EL FRIO

Pamplona, 16. — Hoy hace un tiempo más crudo todavía que en los días anteriores, pues en la capital se registran temperaturas de siete grados bajo cero y reina un viento racheado del Norte con fuerte ventisca que barre en gran parte la nieve existente en los tejados, arrojándola sobre las calles. La paralización es casi absoluta. La mayor parte de los «taxis» se han retirado, y los autobuses del servicio urbano tampoco funcionan. Uno de los autobuses que hacen el servicio de Huesca a Pamplona, tras grandes dificultades, ha podido llegar a esta capital, pero con tres días de retraso.

Están incomunicados totalmente los pueblos de Zudaire con Amezcoa Alta; Lezaun, que está bajo una capa de nieve de 90 centímetros; Burguete, en el que hay 65 centímetros y enormes ventiscas; el Santuario de San Miguel de Aralar, con un metro y temperaturas de más de quince grados bajo cero, e Isala, donde el viento huracanado forma ventisqueros de gran altura. También el Valle de Goñi está incomunicado por carretera. Numerosos pueblos cobijan a gran número de automóviles que han sido sorprendidos por el temporal cuando estaban de camino, pues la nieve se ha endurecido de tal forma que incluso las máquinas quitanieves, no pueden realizar una labor eficaz, habiéndose inutilizado algunas de ellas por haber encontrado en los trabajos gran resistencia en los bloques de nieve helada.—Cifra.

(Continúa en última plana)

Colaboradores de DIARIO-DIA

EL LIBRO DEL BUEN SABER

Por José Andrés Vázquez

No es que, como Don Quijote, nos pasemos las noches leyendo de claro en claro y los días de turbio en turbio, pero por razones de vocación y de oficio nos entregamos al «gran gusto de leer» de que habla Gracián, y le tenemos a los libros una profunda afición. Porque, en realidad, se trata de amigos fieles y buenos que nos dan todo lo que tienen, o contienen, sin pedirnos nada más que la atención debida para leerlos. «Medicina del alma», es la inscripción que campeaba a la puerta de la biblioteca del rey egipcio Osismandia.

Por todo lo dicho —y lo que aún hemos de decir— esperamos dejar justificada esta pasión bibliográfica que nos inclina al comentario de hoy. Llevados de ella se nos ocurrió cierta vez preguntar en una cola de compradores de billetes para un partido de fútbol, si se trataba de comprar libros. No volveremos a formular preguntas así, pues la respuesta fué de escarmiento; pero uno tiene derecho a esperar que alguna vez haya colas para adquirir libros... Sin embargo, tal vez sea mejor que nunca las haya, pues pensamos que un mundo con mayoría erudita sería la peor de las desdichas. Si. Dejemos que el saber sea patrimonio de minorías para que haya siempre gentes a quienes decirles que un armario de libros es el más hermoso de los jardines y un paseo por las estanterías el mejor de los paseos, afirmaciones que recordamos haber leído en el libro «Las mil noches y una noche».

Con este apego nuestro a los libros ya puede imaginar el sufrido lector, la dolorosa impresión que recibimos al hallar cerrada una librería ante cuyos escaparates nos detuvimos muchas veces para curiosear títulos, ediciones y novedades. El cierre se debía al fracaso del negocio. El libro es un artículo de necesidad muy relativa en estas horas en que tan difícil se hace la adquisición de los de primera necesidad absoluta.

Amarga es la impresión que se recibe ante una librería fracasada. De esta que hallamos cerrada al pasar, podemos decir que ha dejado sin su resplandor de cultura el trozo de calle donde se abría para ofrecer su tesoro. Aflige el ánimo esta desolación. El alma se sume en la inmensa congoja de creer que ha fracasado el pensamiento humano, una de cuyas alas son los libros.

Ala para volar sobre la Patria y ensalzar sus glorias; para remontar el bien y cantar sus beneficios; para proclamar las ideas superiores y afirmar su reinado; para alabar a Dios y luchar por el advenimiento de su Reino... ¡Maravilloso poder el del libro que puede actuar sobre todas las actividades y dejar en ellas su señal! Amigo de los amigos, huésped predilecto, maestro, confidente y confesor, compañero en las vigilias, recreo en la soledad, y mentor siempre.

Conservamos como oro en paño el primer libro que vino a nuestras manos después de los escolares donde aprendimos lo elemental. Es un libro hecho para forjar el alma de un joven y dotarle de ideas prácticas para la lucha por la vida. Tantas cosas nos enseñó que le consideramos como el mejor profesor. A lo largo de nuestra existencia le buscamos siempre seguros de hallar la solución de un problema, el lenitivo de una pena, la razón de una contrariedad. Jamás nos negó su sabiduría ni nos defraudó. En su brevedad y sencillez se junta el más completo compendio de la vida práctica dentro siempre de la más pura espiritualidad.

Otros libros innumerables llenan los anaqueles donde nos fué posible ir reuniéndolos, pero este librito que apenas ocupa el espacio de unos centímetros, nos enseñó más o mejor que todos los gruesos volúmenes. A estos fuí siempre a buscar la ampliación de la idea sugerida por el breve librito base de nuestra cultura; de modo que el libro principal y siempre será, este prontuario de nuestro vivir, este índice de nuestras decisiones.

En un vaivén de mudanza se nos extravió una vez este pequeño libro. Debimos recogerle y tenerle con nosotros hasta la reorganización de la biblioteca, pero no lo hicimos por imperdonable descuido y allí quedó en el montón hasta que pudimos dar con él y colocarle de nuevo en su sitio principal; no sin abrirle al azar y leer las páginas que se ofrecieron a nuestra vista. Por curiosa coincidencia se trataba de la página en que con exactitud ejemplar se lee que no hay que lamentar la pérdida de un objeto amado si el recuerdo de su virtud permanece dentro de nosotros.

En otra ocasión tuvimos la debilidad de prestar nuestro buen librito. Fué en un momento en que no nos era posible negarnos sin cometer descortesía. Pasamos días muy amargos en la incertidumbre de si volvería o no a nuestras manos el libro amado. Tardó en volver, pero volvió.

Aquí le tenemos propicio. Lo abriremos, como siempre, al azar para buscar su consejo a estas alturas del artículo. Oportuno como siempre nos manda hacer punto aquí; pues me da a entender este manual de la discreción que ya se habló hoy de libros lo bastante para proclamar una vez más la aspiración de que haya colas en las librerías y desear que no haya que cerrar ninguna por falta de compradores.

Exclusivo para EL DIARIO PALENTINO-DIA DE PALENCIA
(Prohibida la reproducción)

Atentado contra el Tesoro Artístico Nacional

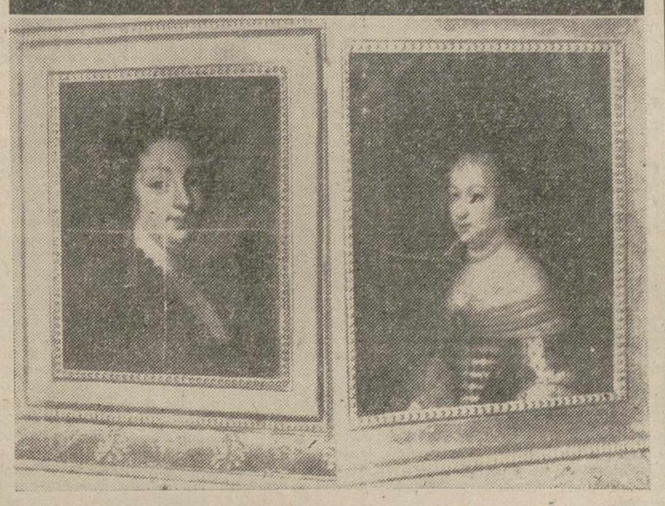

He aquí una doble huella del salvaje atentado contra el Tesoro Artístico Nacional en San Lorenzo de El Escorial, en determinados cuadros de su pinacoteca. En el segundo grabado, retrato de la Infanta María Teresa (hija de Fernando IV), de Antonio Rafael Mengs, se observa perfectamente los rasguños realizados en el cuadro, interesando la parte inferior del rostro; en el primero, lienzo titulado «Cabeza de mujer», de la Escuela Francesa del siglo XVII, presenta una cruz dividiendo en cuatro «cuarteles» aludido retrato

Los contactos económicos entre Holanda y España

Manifestaciones del Presidente de la comisión holandesa

Madrid, 16. — Esta tarde, el presidente de la Misión Económica holandesa que se encuentra en España, señor Guepin, celebró una conferencia de Prensa con los periodistas madrileños en el hotel donde se hospeda. Le acompañaban el consejero de la Embajada de Países Bajos, señor Quarles Van Ufford; el señor Van De Putte, para los Asuntos Financieros; el señor Den Berg, director general de los Reales Altos Hornos Holandeses y el señor Maliepaard, para los Asuntos de Ganadería, y otros miembros de la Misión.

El señor Guepin manifestó que en las reuniones de carácter privado que han venido celebrando la Misión que preside y la delegación española, se ha puesto de manifiesto el interés de ambas partes en todos los asuntos tratados. Por lo que se refiere a Holanda, dado que las industrias allí son quizá más diversas o diversificadas, existen posibilidades de exportar a España sus procedimientos, su técnica, si España tenía necesidad de ello, a fin de mejorar los costos de producción. También se refirió a que los industriales holandeses, en este sentido, podrían individualmente estudiar la inversión de capitales en industrias españolas, de acuerdo con el espíritu de la nueva ley española de inversiones. También fueron examinadas las posibilidades de cooperación en cuanto a la ganadería y la agricultura, tan desarrolladas en Holanda.

A continuación, el señor Van De Putte habló de las posibilidades de conceder créditos a medio plazo —de dos a cinco años— para la importación en España de productos holandeses, especialmente de maquinaria y equipos técnicos. Añadió que estudiaron la nueva ley de inversiones y las medidas económicas tomadas en España desde el año pasado, al objeto de informar ampliamente a sus colegas holandeses.

El señor Maliepaard habló del interés de la exportación a España del ganado vacuno de raza overo-negra, más conocida aquí como «raza holandesa». Vieron con interés la adaptación de este ganado a diversas zonas españolas y las posibilidades de traer sementales selectos. En el año 1959 se trajeron a España de seis mil a siete mil reses de este tipo.

Por último, el señor Den Berg ratificó lo declarado por el presidente sobre los posibles nuevos intercambios entre los dos países, siguiéndose, naturalmente, un sistema de equilibrio de balanza de pagos. La exportación de equipos técnicos parece mostrarse de mayor interés.

La obra ahora iniciada por esta Misión Económica holandesa con la delegación española, tendrá una continuación. Por lo pronto, se creará un Comité permanente y seguirán los contactos. En el próximo mes de junio, una Misión española equivalente, se trasladará a Holanda.—Cifra.

El vicealmirante de la VI Flota recibido por el Caudillo

Madrid, 16.—Esta mañana en el Palacio de El Pardo, S. E. el Jefe del Estado, recibió en audiencia a Mr. George W. Anderson, vicealmirante jefe de la VI Flota de los Estados Unidos en el Mediterráneo acompañado del embajador de su país, mister John D. Lodge.—Cifra.

XX Consejo Nacional de la Sección Femenina

Santa Cruz del Valle de los Caídos.—La delegada nacional, Pilar Primo de Rivera, Condesa del Castillo de la Mota, acompañada de algunas de las delegadas provinciales y otras camaradas que asisten a dicho Consejo, fotografiadas momentos antes de dar comienzo una de las sesiones

Sesenta muertos y 408 heridos por los temblores de tierra en el Perú

Veinticinco movimientos sísmicos se han registrado en el país desde el pasado miércoles

Lima, 16.—Un total de 60 personas han fallecido durante el terremoto que ha sacudido el Sur del Perú el pasado miércoles. Más del 70 por ciento de los edificios de Arequipa han quedado inhabitables.—Efe.

DOS NUEVOS TEMBLORES DE TIERRA EN PERU

Lima, 16.—Dos nuevos temblores de tierra han sacudido Perú, elevándose el número de movimientos sísmicos registrados en el país desde el pasado miércoles, a veinticinco.

Las sacudidas registradas en la madrugada de hoy, no han sido, sin embargo, tan fuertes como las anteriores. Un niño ha resultado muerto en la localidad de Camana.

El número de víctimas a causa de los temblores, se eleva ya a sesenta muertos y cuatrocientos ocho heridos.

Viajeros que llegan a Lima procedentes de Chuquibamba, han informado que la localidad ha quedado totalmente destruída.

En Ica, la Catedral ha quedado virtualmente destruída. Y en Palma, un ochenta por ciento de los edificios han quedado destruídos.—Efe.

LAVA HIRVIENDO, AL PACIFICO

Kapoho (Hawai), 16.—Lava hirviendo, que procede de siete cráteres del volcán Kilauea, alcanza ya el Océano Pacífico y al caer sobre el agua del mar, provoca una nube de vapor. La lava ha alcanzado el Pacífico en Kaoko.—Efe.

Mañana llegará a Madrid el ministro belga de A. Exteriores

El lunes se entrevistará con el Sr. Castiella y el martes será recibido por Su Excelencia el Jefe del Estado

Madrid, 16.—El ministro de Asuntos Exteriores de Bélgica, M. Pierre Wigny, tiene anunciada su llegada a Madrid, mañana, día 17, procedente de Río de Janeiro, y de Sao Paulo, ciudades que ha visitado en breve estancia en el Brasil. En Sao Paulo pronunció una conferencia sobre las relaciones entre los países miembros del Mercado Común Europeo y los que no pertenecen a dicha organización. La llegada del ministro belga está anunciada para mañana, como se ha indicado, por el aeropuerto de Barajas, hacia las veinte horas.

El programa previsto en la visita del señor Wigny, que será huésped oficial de España es la siguiente:

Lunes, 18, visita al señor Castiella, ministro de Asuntos Exteriores. Almuerzo en la Embajada de Bélgica. Por la tarde, visita a Madrid y sus alrededores. Por la noche, cena en honor del ministro belga, ofrecida en el Palacio de Viana por el señor Castiella.

Martes, 19, por la mañana, el ministro belga será recibido en audiencia por el Caudillo. A las tres de la tarde, el señor Wigny saldrá en avión para París. El ministro belga ha de encontrarse en la capital francesa para asistir a la sesión del día 19 del Consejo de Europa, del que es presidente.—Cifra.

El Soviet Supremo aprueba la reducción de las fuerzas soviéticas en 1.200.000 hombres

Estocolmo, 15.—El Soviet Supremo ha aprobado la propuesta reducción de las fuerzas armadas de la URSS., en un millón doscientos mil hombres.—Efe.

SATISFACCION EN LONDRES

Londres, 15. — El Foreing Office acoge con satisfacción el anuncio por Kruschef de una propuesta reducción de las fuerzas convencionales soviéticas, ha declarado a los periodistas un representante del citado organismo.—Efe.

En 104 millones de metros cúbicos aumentó el agua embalsada

Madrid, 16.—En ciento cuatro millones de metros cúbicos aumentó el volumen del agua embalsada en la última semana y la energía eléctrica, en cinco millones de kilovatios-hora. Actualmente se dispone de 10.508 millones de metros cúbicos, que representa el 65 por ciento de la capacidad total, que es de 16.014 millones. La energía disponible es de 3.477,0 millones de kilovatios, 61 por ciento del total de 5.655 millones, a embalses llenos. Hay 2.464 millones de metros cúbicos más de agua, con relación a la misma fecha del año anterior.

Por cuencas, la reserva de agua es: Pirineo Oriental, 34 millones (100 por cien del total); Ebro, 2.120 millones (80 por ciento del total de 2.635); Júcar, 677 (47 por ciento de 1.439 millones); Segura, 255 (38 por ciento de 893; Sur, 54 (59 por ciento de 91); Guadalquivir, 1.231 (57 por ciento de 2.156); Duero, 2.077 (80 opr ciento de 2.601); Guadiana, 1.022 (58 por ciento de 1.761); Tajo, 1.956 (60 por ciento de 3.272); Norte, 1.062 (95 por ciento de 1.132 millones de metros cúbicos).—Cifra.

Conferencia sobre Chipre en Londres

Las principales diferencias estriban sobre las bases británicas

Londres, 16.—A las 11'30 de la mañana de hoy (hora española), dará comienzo la Conferencia ministerial con el propósito de intentar, con toda urgencia la independencia de Chipre para el 19 de febrero próximo.

Pero el Arzobispo Makarios y el doctor Fadil Kutchuk, que serán el presidente y vicepresidente respectivos de Chipre, cuando se convierta en República, y los ministros de Asuntos Exteriores de Gran Bretaña, Grecia y Turquía, se enfrentan con graves dificultades. En círculos autorizados se dice que entre tales dificultades figuran las diferencias entre Gran Bretaña y Chipre sobre la envergadura de las dos bases militares que Gran Bretaña ha de retener bajo su soberanía en la República. Gran Bretaña desea ocupar un terreno no inferior a los 190 kilómetros cuadrados, mientras que los chipriotas griegos sólo ofrecen 57.

Otra de las dificultades que se ofrecen es la ayuda financiera que ofrecerá Gran Bretaña al nuevo país independiente y por último, la fórmula en virtud de la cual los chipriotas que residen en el extranjero han de adquirir la nacionalidad chipriota.—Efe.

SELWYN LLOYD SE SENTO EN LA PRESIDENCIA

Londres, 16.—El secretario británico del Exterior, Selwyn Lloyd, se sentaba en la presidencia cuando comenzó la «Conferencia de mesa redonda» sobre el futuro de Chipre.

Como delegados de las partes interesadas asistían: el presidente electo de Chipre, Arzobispo Makarios; el vicepresidente electo, doctor Fadil Kutchuk; el ministro griego de Exteriores, Evangelos Averoff; el ministro del Exterior turco, Fatin Zorlu, y el gobernador británico de Chipre, Sir Hugh Foot.—Efe.

MANIFESTACION CHIPRIOTA

Londres, 16.—Mientras comenzaba en el Foreing Office la Conferencia de «Mesa redonda» sobre Chipre, un grupo de chipriotas se manifestaron en Whitegal, cerca del edificio del Ministerio, pidiendo la supresión de las bases extranjeras en Chipre. La Policía no tuvo que iniciar acción alguna contra los manifestantes.

Cuando el Arzobispo Makarios se dirigía hacia el Foreing Office, un hombre, llevando una máscara blanca que representaba una calavera, comenzó a dar gritos contra la retirada de las tropas británicas de Chipre. Se supo después que se trataba de un miembro de la Liga de Leales al Imperio, que fué rápidamente hecho callar por la Policía.—Efe.

El ministro de Educación preside la reapertura del Museo Romántico

Se han efectuado fundamentales obras de reconstrucción y remozo

Madrid, 16.—Bajo la presidencia del Ministro de Educación Nacional, don Jesús Rubio, se ha celebrado el acto de reapertura del Museo Romántico que, desde el mes de julio, ha sido objeto de fundamentales obras de reconstrucción y remozo.

El señor Rubio llegó acompañado del secretario general técnico del Ministerio de Educación Nacional, señor Tena Artigas y fué recibido por el director general de Bellas Artes, señor Gallego Burín y la directora del Museo, doña María Elena Gómez Moreno, quienes acompañaron al Ministro durante su recorrido por las distintas salas del Museo.

Las obras de reconstrucción han consistido, fundamentalmente, en la instalación de un nuevo entramado de viguerías y saneamiento de tejados que amenazaban ruina, que daban lugar a continuas inundaciones de aguas pluviales. El zaguán, asimismo, ha sido embaldosado con piedra de granito y se ha instalado una nueva y artística cancela. Se ha hecho también, un reajuste de salas y locales para la dirección y oficinas, así como la reforma de la Biblioteca.

El Palacio donde se halla instalado el Museo Romántico, fué construído en 1779 y fué propiedad de los Condes de Puebla del Maestre. El comisario regio para el Turismo, Marqués de la Vega Inclán lo alquiló para instalar el actual Museo. En 1927, el inmueble fué adquirido por el Estado y funcionó hasta después de nuestra guerra. En 1946 se realizaron obras de reparación y a su entrada en servicio lo dirigió el escritor don Mariano Rodríguez de Rivas, hasta el año 1959, el ministro de Educación nombra, para este cargo, a doña María Elena Gómez Moreno.

Durante estos meses que el Museo ha estado cerrado han sido adquiridas nuevas obras y objetos que hoy se hallan a la contemplación de los visitantes. Entre ellas figuran un piano que perteneció a doña Isabel II, donación del infante don Alfonso de Orleans, y dos cuadros de Esquivel y tres anónimos de la escuela sevillana.

Al acto asistieron el Marqués de la Valdavia, presidente de la Diputación; el subdirector de la Biblioteca Nacional, don José López de Toro; la Marquesa de Argueso, académicos, escritores y artistas.—Cifra.

M.C.D.2022

PALENCIA AL DIA

La hora es la hora

Desde el lunes —según ha dispuesto el Ayuntamiento en su última sesión—, el servicio urbano de autobuses tendrá nuevo horario; mejor dicho, tendrá horario, simplemente; pues —digamos como en la advertencia de la Metro— cualquier parecido con el horario formal del actual horario de los autobuses, era mera coincidencia.

El servicio, a este respecto de cumplir como mandan los cánones con el tiempo, andaba manga por hombro. Unas veces porque los vetustos coches no daban más de sí, otras porque la prolongación ordenada al tercer barrio de los Cuarteles o la Carcavilla, no permitía la puntualidad; otras, porque la organización no debía de andar muy exacta en sus cálculos, resultaba que se le perdía el respeto a Cronos con una facilidad pasmosa.

¡Cuántos berrinches hemos visto pasar a docenas de sufridos usuarios del autobús, en unas de esas paradas al descampado (Fábrica, o Casas del Hogar, o Plaza de León, o Parque), cuando pasaban veinte y hasta treinta minutos y no venía el esperado coche! ¡Cuántas también cuando, tras la espera, se observaban que pasaban tres autobuses en una misma dirección, y ninguno en la que el berrinchado apetecía!

En fin, creemos que la cosa va a tener remedio. La empresa parece ser que ha aportado buena voluntad para arreglar la cuestión, haciendo unas consideraciones a la Comisión Municipal de Tráfico, que ésta ha recogido elevando, a su vez, una prudente propuesta al Ayuntamiento; y la Corporación Municipal permite el cambio de horario solicitado.

Desde el lunes, los autobuses pasarán por las paradas cada cuarto de hora. Uno, en dirección norte; otro, en dirección sur, como está mandado. Y queda un tercero para los suburbios y enlaces. Se restringe un poco el servicio a éstos, con menos viajes en aquellas horas de poco uso y se acrecientan los del interior de la capital, que son requeridos con más asiduidad por los usuarios. Todo esto, hasta esa fecha próxima en la que, por fin, se pondrán en servicio los nuevos autobuses. Unos autobuses (según nos dicen) flamantes y con puertas de cierre automático (para que nadie vaya colgado en el estribo, presumiendo de víctima o de gamberro).

¿Habremos terminado con la anarquía horaria del autobús? A verlo vamos. Porque ya estaba bien de entrar tarde a la oficina; llegar al cine después de haber pasado el Noticiario; y pescar rabietas de a folio, por causa de este divorcio existente entre el tiempo de los coches y el de los viajeros. Divorcio que no tenía razón de ser; porque, la hora es la hora, aquí y en Pekín.

La helada de esta mañana, ha sido de órdago a la grande. La ciudad, con la poca nieve que había y el frío intensísimo, parecía totalmente una gigantesca pista de deslizamiento, por la que los peatones debíamos pasar con mil ojos y pies de plomo, para no dar el resbalón y partirnos la sesera.

Como siempre sucede en estos casos, los caballos y demás cuadrúpedos al servicio de panaderos, lecheros, carboneros y tal, se enfundaron los típicos zapatos de saco; y por las calles fueron los pacientes cuadrúpedos, traspiés por aquí, resbalón por allá, hasta que el sol acabó por derretir del todo este deslizante y peligrosísimo pavimento y les dejó «descalzarse».

Mucho sudaron los conductores de estos irracionales, pero más las sufridas bestias; pese a estrenar zapatos y a ser mañana la fiesta del Patrono. Pero el hielo y el invierno no se casan con nadie.

AGRICULTOR: Consultorios técnicos y jurídicos en MIES, por prestigiosos especialistas. Tres pesetas al mes. Apartado, 15. Palencia.

Regresó de Madrid la Comisión del Consejo Económico Sindical

Sus problemas y aspiraciones fueron favorablemente acogidos

El Caudillo promete llevar a cabo la transformación de Tierra de Campos

Manifestaciones del Gobernador Civil de la provincia, señor Fragoso del Toro

A su regreso de Madrid, el Excelentísimo señor Gobernador Civil y Jefe Provincial del Movimiento, don Víctor Fragoso del Toro, nos ha manifestado para los lectores de DIARIO-DIA, que tanto él como la Comisión palentina que le acompañó en sus visitas y gestiones en la capital de España, regresan altamente complacidos de la favorable acogida que les fué dispensada por cuantas personalidades fueron recibidos, hallando en todas ellas interés y preocupación por los problemas y aspiraciones provinciales, de que eran portadores.

Debe destacarse el tono de cordialidad de la audiencia, que el pasado miércoles día 13 les concedió Su Excelencia el Jefe del Estado en el Palacio de El Pardo, a cuyo acto acudieron acompañados por el ministro secretario general del Movimiento, don José Solís Ruiz, identificado en todo momento con la justicia de las pretensiones de nuestra provincia. Con el señor Solís Ruiz ha de recordarse también al secretario general de la Organización Sindical, don José María Martínez Sánchez-Arjona y al vicesecretario nacional de Ordenación Económica, don Mariano Rojas Linares. Durante la entrevista en El Pardo, como nuestros lectores ya conocen, le fué entregado al Caudillo un ejemplar del libro que recoge las ponencias y conclusiones del Primer Pleno del Consejo Económico Sindical de Palencia.

El Generalísimo Franco, pleno de simpatía y comprensión, tuvo palabras del mejor encomio para Palencia, interesándose vivamente por el plan de transformación de Tierra de Campos, cuyos mapas y proyectos miró detenidamente, patentizando su satisfacción por poder prestar calor y apoyo a la empresa, abriendo con sus palabras las más firmes esperanzas y seguridad de los comisionados palentinos. La Tierra de Campos, pues, ha encontrado en nuestro invicto Caudillo su defensor y en breve esta singular zona podrá asistir gozosa al advenimiento de una nueva era de bienestar y de progreso económico y social.

Igualmente el señor Fragoso del Toro nos informó de sus visitas a los Ministerios de Obras Públicas, Agricultura e Industria, cuyos titulares patentizaron una vez más, ante las personalidades y autoridades palentinas, su propósito de llevar a buen término el plan que para Tierra de Campos se solicitaba a través del Consejo Económico Sindical de Palencia.

Transformar los viejos «campos góticos» constituye una empresa de dimensiones auténticamente nacionales, ya que en ella podrán arbitrarse sorprendentes fuentes de riqueza para España.

No se trata únicamente de regar unos miles de cientos de hectáreas del mejor terreno, sino de transformar las condiciones en que viven sus pueblos y fomentar el desarrollo de su actual y difícil agricultura. Los regadíos serán la llave para la productividad de Tierra de Campos, pero todo será completado con toda una serie de obras y mejoras, —ganadería, repoblaciones, industrialización, colonización, concentración parcelaria, etcétera, que situarán esta comarca entre las de mayor rentabilidad no sólo de España, sino también de Europa.

Es prematuro hablar y concretar en cifras exactas la envergadura del plan de Tierra de Campos, porque aún han de ultimarse muchos estudios, iniciarse otros y armonizar todos ellos, pero, —recordando las palabras de S. E. el Jefe del Estado— puede hablarse de dos fases, la primera de las cuales, por su facilidad y mejores condiciones geológicas e hidrográficas, ha de constituir el paso inicial hacia esa pretendida y esperanzadora transformación de la comarca. Esta primera etapa refiérese a la zona oriental de Campos, englobándose en ella tierras de Palencia y de Valladolid. Podrá llevarse el agua a unas 96.000 hectáreas, de las que más de 70.000 serán palentinas.

La Tierra de Campos, pues, se ha hecho «popular» en los Departamentos Ministeriales. Y, sin duda alguna, porque el Caudillo ha hecho suya esta idea y aspiración palentina, en un futuro próximo la actual alegría de los pueblos que se extienden sobre las 450.000 hectáreas de Campos se verá confirmada con el gozo de las tierras ya transformadas y colonizadas.

SEÑORITA

bien relacionada para venta a particulares de Tejidos de Algodón novedad, solicitamos como representante de importante firma de Barcelona. Escribir indicando referencias al número 383, Publicitas. Pelayo, 14. — Barcelona - 1

¿QUE LEERE HOY?

NOVEDADES EDITORIALES

EL ULTIMO JUSTO, de André Schwarz-Bart, (Premio Goncourt 1959), 100 pesetas.

LA HORA FINAL, de Nevil Shute. 80 pesetas.

LA INDUSTRIA HACIA EL CAMPO, (III Jornadas Sociales Católicas de Arquitectos, Ingenieros y Técnicos), 100 pesetas.

GEOGRAFIA AGRICOLA DE ESPAÑA, de Tomás Pérez Sáenz. Precio 100 pesetas.

LOS MANDARINES ROJOS, de Karl Eskelund. Precio 145 pesetas.

EL AMANECER DEL DIA, de David Howarth. Precio 180 pesetas.

TRIUNFE EDUCANDO SU MENTE, W. J. Ennever. Precio 65 pesetas.

MISTERIOS DEL MAR, de Robert de la Croix. Precio 75 pesetas.

EL CASO SALVADOR DALI, (Biografía de un excéntrico), de Fleur Cowles. Precio 225 pesetas.

EL HOMBRE SOVIETICO, de Klaus Mehnner. Precio 240 pesetas.

OBRAS COMPLETAS, de Santa Teresa de Jesús, tomo III y último. (Epistolario, Memoriales, Dichos). Precio 125 pesetas.

Divulgaciones técnicas agrícolas y ganaderas en MIES. Suscripción, 36 pesetas al año. Apartado, 15. Palencia.

Concurso de cincuenta cuentos de Bodas de Oro "La Región", de Orense

"La Región", de Orense, con motivo de sus Bodas de Oro 1960, organiza, además de otros actos culturales, un concurso de cuentos, entre escritores gallegos.

De los enviados elegirá cincuenta para su publicación, durante todo el año presente. Abonará por cada uno publicado doscientas cincuenta pesetas.

Al final de la publicación de todos, editará inmediatamente un libro con los diez mejores.

Irán ilustrados todos por dibujantes orensanos.

El plazo de admisión, desde el primero de febrero hasta el 30 de abril, y para los gallegos residentes en el extranjero hasta el 30 de junio.

Orense, 12 enero 1960.

Los obreros agrícolas palentinos testimonian al Generalísimo su agradecimiento por su apoyo al plan de transformación de Tierra de Campos

Hacen extensiva su gratitud a los ministros de Agricultura, Obras Públicas, Industria y Secretario General del Movimiento

Reunión de la Asamblea Provincial de Sección Social de la C. O. S. A.

En las dependencias de la Delegación Provincial de Sindicatos, se han reunido en la mañana de ayer los representantes de los trabajadores agrícolas, para celebrar su Asamblea general, presidiendo el acto el titular de la Cámara Oficial Sindical Agraria, don Antonio Arana Salvador, a quien acompañaban el secretario de la entidad, don José María Morrondo García y el presidente de la Sección Social Provincial don Julián Villumbrales Guerra.

Aparte de los problemas sometidos a la consideración de la Asamblea, los asistentes, obreros agrícolas y en nombre y representación de todos los productores campesinos de Palencia, acordaron testimoniar su agradecimiento a S. E. el Jefe del Estado, Generalísimo Franco, por la favorable acogida dispensada al proyecto y plan de transformar la extensa comarca de Tierra de Campos, de cuya empresa se derivarán cuantiosos beneficios no solamente para los patronos y propietarios de las tierras, sino también para los propios trabajadores, ya que las medidas que en su día se adopten contribuirán fundamentalmente a solucionar los problemas sociales que actualmente la comarca tiene planteados.

Igualmente tomaron el acuerdo de hacer extensiva su gratitud a los Ministerios de Agricultura, Obras Públicas e Industria, así como al Ministro Secretario General del Movimiento, por el apoyo prestado a los representantes palentinos al recibir en sus respectivos Departamentos los proyectos de transformación de esta comarca castellano-leonesa.

GRAN TEATRO ORTEGA

Una población extraña que oculta su vergüenza tras un muro de terror

Spencer Tracy, en la cumbre de la fama, a la cabeza de ocho primeras figuras

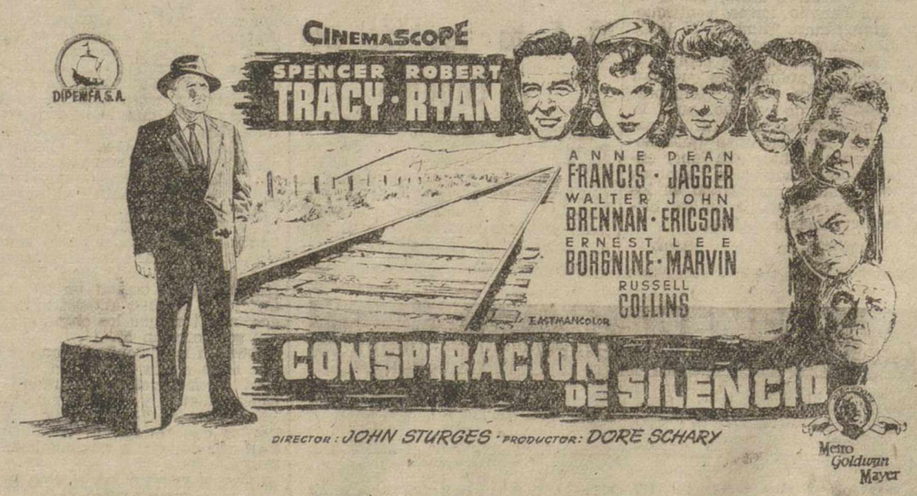

El más grandioso relato policíaco que se ha producido

Un suceso que pone en tensión trepidante los nervios más serenos

Fecha de estreno en Palencia

17 ENERO 1960

Un día que se hará histórico en los anales del cine local

AUTORIZADA PARA TODOS LOS PUBLICOS

¿sabe Vd. a cómo está el garbanzo en los SUPERMERCADOS? vea su calidad y compare precios

APROVECHESE DE LA OPERACION CUESTA DE ENERO

Y NO SE OLVIDE DE ADQUIRIR LA REVISTA Ama de Casa

SOLO CUESTA 3 PESETAS

Campaña de promoción de ventas dirigida por COOPERATIVA NACIONAL DE AUTOSERVICIOS (CONAUTA) Y CIA. AUXILIAR DE ABASTECIMIENTOS, S. A. (CABSA)

Banco de Santander

FUNDADO EN 1857

en su primer Centenario

Capital escriturado	Ptas.	200.000.000
id. desembolsado	»	150.000.000
Reservas	»	310.000.000

CAJA DE AHORROS

(Aprobado por la Dirección General de Banca y Bolsa con el n.º 2689)

Cuatro Cantones

Coronación en Carrión

En perspectiva, en la provincia de Palencia, alta fiesta mariana. Por la ilusión de la sirga jacobea...

En el escenario lírico-histórico de Carrión de los Condes.

La Santísima Virgen de Belén, patrona de la «patria chica» del marqués de Santillana, va a ser coronada.

El breve pontificio de Su Santidad Juan XXIII, accediendo a esta ceremonia, ha llegado ya a Carrión. Monseñor Leopoldo María de Castro, Prelado doméstico de Su Santidad, fué el portador de tan preciado documento.

Ya hay en Carrión de los Condes un revuelo de campanas, desatadas al viento, asaeteando los espacios... Ya está anunciada la coronación de Santa María de Belén... Ya el júbilo filial anda suelto por las calles de la ciudad del camino de Santiago.

En posesión ya del documento pontificio autorizando la coronación, está «en casa» lo más importante.

Ahora que los carrioneses despleguen su entusiasmo, para ir ultimando detalles, organizando, preparando, ordenando... y tenemos la absoluta certeza de que la coronación de la Santísima Virgen de Belén, en Carrión (como La Morenilla, en Palencia; la Piedad, en Herrera; la Virgen del Castillo, en Autillo, etc.), constituirá un acontecimiento de feliz recordación para todos los carrioneses y visitantes que sean testigos de tan fausta celebración.

La Santísima Virgen de Belén, espera; los carrioneses, sus hijos entregados y enfervorizados, no se harán esperar.

...Estamos seguros.

Industrias necesarias

«Los regadíos llevan implícito el establecimiento de nuevas industrias de transformación de los productos vegetales y animales de Tierra de Campos».

Tales fueron las palabras, que, a modo de glosa cordial, pronunció ante la Comisión palentina que le cumplimentaba el Ministro de Industria.

He ahí, en síntesis, el plan de transformación de esta singular comarca. No pueden limitarse nuestras aspiraciones a calmar la sed de 130.000 has., pongamos por caso. Ni puede definirse la empresa que para los «campos góticos» deseamos, como de regadíos exclusivamente.

Cuando los técnicos palentinos, después de recorrer palmo a palmo durante muchos años la comarca adentrándose profundamente en el alma de los problemas de sus pueblos dieron forma y concreción exacta a sus estudios en lo que una vez denominamos «Solución Palencia», entonces junto al transcendental capítulo de los regadíos escribieron otro: el de la industrialización de Tierra de Campos.

Industrias, que absorbiendo su centuplicada producción, la revaloricen y garanticen. Industrias para acoger los nuevos productos y cultivos, que la tierra en fecundas nupcias con el agua brindará generosa. Productos que permitirán a estas gentes campesinas prescindir un poco de sus tradicionales cultivos, porque ¡quién sabe, —como dijo Julio Senador— si la miseria de estos pueblos no radica en la única disyuntiva y posibilidad de ser cerealistas, cuando sus trigos, por ejemplo, año tras año han de venir malpagándose a precios incapaces de resistir la más mínima competencia europea!

Industrias, pues, para Tierra de Campos. Fábricas e instalaciones al servicio de esa transformación agrícola, cuya hora ha sonado ya en España porque la esperanza de estas gentes ha encontrado vía libre a través del Consejo Económico Sindical hasta el gesto entrañable y definitivo de nuestro invicto Caudillo.

Nieve

No soy poeta. Perdón... Hago esta declaración para que nadie se llame a engaño. Acaso por esa impotencia o falta de inclinación hacia la poesía, vea las cosas bajo un ángulo diferente que los demás. De ahí que me digan que soy áspero y adusto.

Pero es que en este rinconcito del periódico, era obligado hoy hacer un canto poético a la nieve. Anoche, cuando nos disponíamos a reanudar el trabajo en la Redacción, nevó. Y nevó con tal intensidad, que en diez minutos se cubrieron tejadillos, calles y paseos. Parecía bonito ver la blanca sábana, cómo cubría, y con qué facilidad, a los vehículos parados. Y los árboles se pintaron de blanco. Y los salientes de edificios, cambiaron de color... ¡Qué bonito! ¿verdad? ¡Pero qué desagradable, amigos míos!...

Los trenes con retraso, las líneas regulares de coches de viajeros interrumpidas, muchos casos de enfermos inasistidos por interrupción de caminos, los abastecimientos de regiones enteras perturbados, patinazos, caídas, torceduras de pies, roturas de caderas... Esto y no otra cosa es la nieve. Olvidemos, por un momento aquel refrán de que «año de nieves, año de bienes». Pasemos de lado —aunque ya es pasar— lo que pueda beneficiar a los campos. Porque convendrán ustedes conmigo que la mirada a la abundancia del trigo, de las cosechas, de los alimentos, es bien prosaica... Prosa, prosa de la vida.

Tras la visión grata de doña Blanca Nieve que nos presentan los soñadores, llega el barrillo, la humedad, las sucias calles, los vestidos hechos «un asquito»... En fin, que los poetas afirman que la nieve es blanca y bella... cuando cae. Pero, más tarde es más negra que el hambre. Por eso, amigos, nosotros no somos poetas. Lo confesamos... Perdón.

Cartelera de espectáculos

TEATRO PRINCIPAL

A las 12'30 mañana, concierto Banda de Música.—A las 5, 7'45 y 10'45 noche, presenta el sensacional estreno de «El ruido y la furia», con Yul Brynner, en cinemaScope-tecnicolor.

TEATRO CINE ORTEGA

A las 3, infantil: «El secreto de los Incas».—A las 5, 7'45 y 10'45: «La conspiración del silencio».

CINE PROYECCIONES

Continua desde las 3'30: «Operación Popoff».

CINE CASTILLA

Continua desde las 3'30: «No hay amor más grande» y «La Violetera».

CINE GRAN VIA

Continua desde las 3'30: «El fabuloso Andersen», «P. K. X. no contesta» y «El secreto de los Incas». (Toleradas).

CINE OTERO

«Lío en el Valle» (Orson Welles) y «Creemos en el amor». Colores. Toleradas.

CALIFICACION MORAL:

«Al Capone» (3 R.), «El ruido y la furia» (3 R.), «Operación Popoff» (3 R.), «No hay amor más grande» (5), «El ferroviario» (3), «Ricardo III» (3 R.), «El soltero» (3), «La Violetera» (3), «El secreto de los Incas» (3), «La conspiración del silencio» (2), «El fabuloso Andersen» (3), «P. K. X. no contesta» (5), «Lío en el Valle» (), «Creemos en el amor» (2).

Los números que figuran entre paréntesis al final de cada obra, expresan la calificación moral dada por la «Oficina de Espectáculos dependiente de la Comisión Episcopal de Ortodoxia y Moralidad: 1: Todos incluso niños.—2: Jóvenes.—3: Mayores.—3-R: Mayores con reparo.—4: Gravemente peligrosa.—5: Sin calificar.

HUEVOS HUEVOS HUEVOS MUCHOS HUEVOS

25 pesetas docena

SUPERTIENDA JUAN DEL RIO

Importante laboratorio

Farmacéutico de Barcelona necesita representante para esta capital; escribir con amplias referencias al número 676 de Publicidad Llopart, Rbla. Cataluña, 58. Barcelona-7

Deléitese con un buen libro

Pida las últimas novedades a

I. G. DIARIO - DIA

Mayor, 147 - PALENCIA

Rincón ameno

NUEVO RIC

El nuevo rico ha comprado u gran finca de recreo, en la que hecho obras suntuosas.

—Aquí hay una piscina con ag fría, una piscina con agua calie te y una piscina sin agua.

—Entiendo lo de las dos p meras —le dice el amigo que sita la finca—, pero no compre do lo de la piscina vacía.

—Es para los que no saben n dar.

INDUDABL

Un turista llega a París a gran hotel de la Plaza Vendom Se trata de un señor de muc edad y va acompañado de u mujer muy joven. El portero, recibirlos, indica:

—Por aquí señor; por aquí, ñorita...

El caballero anciano se vuel entonces y dice:

—Me habían afirmado que l franceses eran buenos sicólogo pero veo que no hay nada de es Haga el favor de fijarse, ami mío: soy demasiado viejo para ner una hija tan joven, de lo cu se deduce que no puede ser m que mi mujer.

LA EDA

A un ilustre escritor inglés qu cumplía sesenta años le dijo u admirador:

—Maestro, usted no tiene s senta años, sino tres veces veint años.

—Es posible —replicó el escr tor—; pero lo deseable es que llego a los ochenta no digan e tonces que tengo veinte veces cu tro años.

ADIVINANZ

Entre dos blancas paredes me h cerrado mi destino, y entre d paredes rojas el derretirme es n sino.

Solución a la Adivinanza de nuestro número anterior: LA PENITENCIA

CRUCIGRAM

Número 150 Por MIROSP

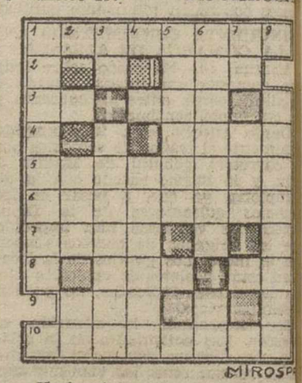

Horizontales: 1: Famoso pla político internacional. 2: Oficia turco. 3: Adverbio. Metal. 4: (a revés) Ciudad rusa. 5: Labor d ganchillo. 6: Nombre con que s designan las encarnaciones de Vichnú. 7: Tropiezo, impedimen to. (al revés) Letra griega. 8 Animal. 10: Sarta de cuentas pa ra rezar. (plural).

Verticales: 1: Estado de monje 2: Terminación numeral. Símbo lo del cobalto. 3: Deidad supre ma de los antiguos egipcios. Acomodas una cosa a otra. 4: Impe recedera. 5: Polvo que se saca de los cereales. 6: Supersticioso. Le tra griega. 7: Nota. (al revés) Li go. 8: Halagas.

Sol. al Crucigrama número 149:

Horizontales: 1: Hipólita. 2: Ama. 3: Mi. odI. 4: etoL. 5: De morará. 6: Epitomar. 7: Cito. 8: Eme. eF. 9: Ala. 10: Prensáis.

Verticales: 1: Humedece. 2: Epi. Ar. 3: Po. Omítele. 4: Otomán. 5: Ladero. 6: Imítame. Ya. 7: Ta. Ora. 8: Alarifes.

POMPAS FUNEBRES

Hontiyuelo

CASA FUNDADA EN EL AÑO 18 Mayor, 184-186. Tfnos. 1707, 1583, 18 1668.—PALENCIA

DIARIO DE AVISOS

FARMACIAS DE GUARDIA. Durante la semana están de guardi las siguientes:

ZONA NORTE: La de don María no Atienza Acitores (Mayor, núme ro 45).

ZONA SUR: La de don Sabinian Durántez Velasco (Burgos, 4).

Independientemente de estas d farmacias, permanecerá de guardi durante toda la semana la de do Anastasio Arenal (Paseo del Otero

REGISTRO CIVIL

MATRIMONIO. — José Ruiz Fe nández, de Revilla de Santullán, co Gloria Lerones Merino, de Barruel de Santullán.

NACIMIENTOS. — Ana María Co vadonga Antolín Frechilla, de Máx mo y Consuelo, Casas del Hogar, 22 Mariano Villagrá Villagrá, de Maria no y Florentina, Ricardo Cortes, 5 María de los Angeles Ruiz Ortega, d Baudilio y María Nieves; Félix Pére Urbaneja, de Félix y Valentina, Fe lipe Prieto, 2; Melchor-Jesús André Puertas, de Melchor y María Jesús Burgos, 17; María Isabel López Cas trillo, de Laureano y de Isabel, Co lonia Agentes Comerciales; Isabe Melero Zumel, de Jesús y Adelia, Me néndez Pelayo, 12; María Guadalup Pérez González, de Marcelino y Feli pa, Residencia Ramírez; María Lour des García de la Hera, de Miguel y María Milagros, Residencia Ramírez.

DEFUNCION. — Elviro Matallana Escribano, de 78 años, casado, Val verde, 8.

CUPON PRO CIEGOS

Lista del número premiado del Cupón Pro Ciegos, correspondiente a sorteo celebrado el día 15 de enero de 1960.

Premiado con 250 pesetas, número 739. Premiados con 25 pesetas, todos los terminados en 39.

M.C.D.2022

IMPRESION DEL CAMPO

Se ha cerrado por tiempo indefinido la recepción de la remolacha

La "ola de frío" ha paralizado las labores agrícolas

EL «tiempo helador» que veníamos pidiendo para el campo ya ha llegado con toda su inclemencia. No olvidemos que nos encontramos en plena «cuesta de enero», que si se deja sentir en todas las modestas economías, también tiene su repercusión en el campo, pues en este tiempo es cuando se hace más duro el trabajo a la intemperie.

Las lluvias de Santa Babiana terminaron un poco antes de las vísperas de San Antón. Ya iba siendo hora, porque el campo tiene tempero sobrado para resistir hasta la Primavera. Pero a renglón seguido del riego atmosférico, las nubes nos obsequiaron con abundantes nevadas, que han ocasionado las consabidas interrupciones del tráfico en la zona Norte de la provincia.

Más abajo del mapa provincial, la nevada no ha sido tan intensa limitándose a cubrir con su helado mantel las tierras de cultivo. Las heladas que han sobrevenido casi simultáneamente, también fueron de consideración, encogiéndose el termómetro varios grados bajo cero. Cierto es que no se ha llegado al «record» de otros años, pero por los síntomas van a acertar los que pronosticaron un invierno duro y extremado.

Las labores del campo se han visto casi totalmente paralizadas por el impacto de este crudo temporal de la mitad de Enero. Aquellos labradores que estaban realizando a toda prisa las labores preparatorias de las siembras de ciclo corto, han tenido que suspenderlas, pues la costra de la tierra endurecida por el hielo no permite las labores de arada.

En cambio, los que pudieron alzar en Otoño y realizaron a tiempo las siembras de año están lógicamente muy satisfechos, pues las heladas es lo que se estaba necesitando para orear las tierras, y refrenar el ciclo vegetativo con ventaja para el enraizamiento de las plantas.

Por el contrario, no están nada contentos los muchos agricultores que todavía no han podido entregar la remolacha. Sufre mucho la raíz azucarera con estas bajísimas temperaturas y, al helarse, pierde en peso. Las fábricas azucareras tienen los silos abarrotados —pues en las últimas semanas se aceleraron las entregas— y se ha cerrado la recepción por un periodo de tiempo indefinido.

Para que todo no sean sinsabores se ha registrado en esta semana un acontecimiento que para los agricultores de Tierra de Campos tiene valor histórico. El Caudillo prometió a los comisionados del Consejo Económico Sindical que le visitaron en el Palacio de El Pardo hacer realidad el proyecto de regadíos de esta comarca que puede ser una de las más fértiles de España cuando sean irrigadas. Corresponde a Palencia —como corazón y capitalidad de Tierra de Campos— el honor de haber sido la promotora de este plan, pues ya en 1958 el ingeniero de nuestra Jefatura Agronómica, don Fernando García Castelló presentó un anteproyecto de regadíos que tenía como base nuestra provincia. Por entonces se le llamó la "solución de Palencia» ya que aprovechaba nuestros cauces fluviales y los pantanos ya construídos en el Norte de la provincia que permitirán regar 130.000 hectáreas de Palencia y Valladolid, de las cuales la mayor parte serán palentinas.

Hay, pues, motivo de júbilo ya que la promesa sirve para paliar con creces los contratiempos circunstanciales.

Suplemento Agrícola

SE PUBLICA TODOS LOS DOMINGOS

Pronósticos del señor Manuel para esta semana

Continuando el tiempo frío, mitigará un poco por un par de días para enlazar con un franco temporal de lluvias y nieves.

El Centro de inseminación Artificial, al servicio de la ganadería palentina

Montado por la Diputación, incrementará la rentabilidad pecuaria de la Provincia

Interesantes manifestaciones del Presidente de la Corporación Provincial

Autoridades y personalidades en el Centro de Inseminación Artificial Ganadera, de Palencia, momentos después de verificada la inauguración de este importante establecimiento dependiente de la Diputación Provincial (Foto PAYA)

El pasado martes fué inaugurado oficialmente el Centro de Inseminación Artificial Ganadera, que en el retazo verde de nuestras huertas del campesino barrio de Santana ha montado la Diputación Provincial, en su plausible afán de mejorar y fomentar la ganadería palentina.

Para que nos hable del Centro, de las gestiones que cuajaron en su montaje, de los proyectos de cara a un futuro más o menos inmediato, nos hemos dirigido al Ilmo. Sr. Presidente de la Corporación Provincial, don Guillermo Herrero Martínez de Azcoitia, quien amablemente nos ha respondido así:

—¿Cómo surgió la idea del Centro de Inseminación Artificial Ganadera?

—En la primera conversación que sostuve con el Presidente del Colegio Provincial de Veterinarios de Palencia, don José Gómez Briz, al poco tiempo de mi llegada a la Diputación Provincial. En ella hablamos del atraso en que se encontraba nuestra ganadería y, en particular, en un sector tan importante como el del ganado bovino. Don José Gómez Briz recuerdo que se lamentó de que en Palencia no existiera un Centro de Inseminación Artificial, lo que hacía que este sistema tropezara en su aplicación práctica con graves dificultades y retrasos. Esta falta ya la había sentido yo antes de ser Presidente de la Diputación Provincial de Palencia y acariciaba la idea de remediarla desde que tomé posesión de tal cargo, por lo que me brindé incondicionalmente al señor Gómez Briz para promoverla y que la Diputación la realizara con el asesoramiento técnico de los Veterinarios de la provincia, que todos ellos en ningún momento me han regateado y siempre lo han hecho con absoluto y total desinterés. En esto ocupa el primer puesto y muy señalado, nuestro Jefe Provincial de Ganadería, don Victoriano Calcedo Ordóñez, al que la Diputación ha nombrado Inspector de sus Servicios Pecuarios, por considerarle el mejor asesor en estos asuntos y con un celo, solicitud y diligencia probados.

—¿Qué vicisitudes ha atravesado la gestión de la obra que se inauguró el pasado martes?

—La primera gestión encaminada a su realización fué la visita que en compañía de don Victoriano Calcedo hice al Director General de Ganadería para conocer su criterio en este asunto y saber si nos autorizaría la apertura del Centro, pues era necesario conocer este detalle antes de comenzar a gastar dinero en su realización. El Director General que, con su conocida cordialidad, nos acogió con gran simpatía, prometió no sólo la autorización, sino también la ayuda y cooperación materiales que en su mano estuviera concedernos. Después de esto expusé el proyecto a la Corporación Provincial, la que unánimemente se sumó a él y recayó inmediatamente el acuerdo de crear el Centro con todos los elementos que fueran necesarios. Las entrevistas con el Director General de Ganadería se repitieron, la ayuda prometida se materializó en la entrega gratuita de dos sementales y de algún material de laboratorio y la Diputación Provincial puso el resto, reforma y acondicionamiento del establo y locales existentes en la huerta de su propiedad, construcción de un nuevo centro transformador de energía eléctrica en todas sus partes, construcción igualmente de unos depósitos elevados de abastecimiento de agua, instalación de una excelente cámara frigorífica, etc., etc., además de la adquisición de otros dos sementales que tuvo la fortuna de encontrar de inmejorable estirpe.

—¿Cuáles son las pretensiones de la Diputación al montar el Servicio de Inseminación Artificial Ganadera?

—Naturalmente la mejora de ganado bovino en la provincia que, en general, está bien necesitada de ella, con vistas a conseguir que el de especialidad lechera aumente su producción, y el de carne o mixto de carne y leche logre mayores pesos, calidades y producciones y con una precocidad mucho mayor que la de ahora existente. Estos son unos beneficios que alcanzarán directamente nuestros ganaderos e indirectamente toda la provincia, pues hará que nuestras explotaciones pecuarias sean mucho más rentables que lo que son hoy.

—¿Hay proyecto de ampliar el Centro?

—El Centro será ampliado en la medida necesaria tan pronto la demanda lo requiera, de forma que no quede desatendido absolutamente ningún ganadero palentino que lo desee. Ya están previstas y estudiadas sus futuras y posibles ampliaciones; ampliaciones que no dudo será preciso acometer muy pronto, pues los ganaderos no tardarán en darse cuenta de las extraordinarias ventajas zootécnicas del mismo y al decir ventajas zootécnicas de todo orden, decimos ventajas económicas, que son las que en último término se persiguen.

—¿Y de crear otros servicios dentro del conjunto de los ya hoy Servicios Pecuarios de la Diputación?

—Tenemos también el proyecto de crear un Laboratorio Pecuario, proyecto ya hace tiempo acariciado por el Jefe del Servicio Provincial de Ganadería. En Palencia no tenemos ninguno de esta especialidad, lo que hace que haya que requerir la ayuda, cuando es necesaria, de los existentes en otras provincias españolas con los consiguientes retrasos, molestias y gastos. Una vez que el Centro de Inseminación Artificial, que es lo primordial, funcione con normalidad y eficacia, que espero sea pronto, emprenderemos la creación de este otro servicio tan necesario y de muy poco coste, contando con los elementos personales y materiales con que ya contamos.

—El acceso al Centro de Inseminación Artificial es poco transitable, ¿está en estudio la solución de este importante problema?

—Decir que el camino de acceso está poco transitable es hacerle, desgraciadamente, mucho favor. Tan pronto como se pensó en la creación del Centro de Inseminación Artificial, se vió la necesidad imperiosa, ineludible, de reparar y ensanchar el camino y dejarle en perfectas condiciones de uso. Se pretendió por la Diputación que esta reforma, mejor que reparación, se realizara paralelamente a la construcción del Centro, pero a pesar de todos los esfuerzos conducentes a ello, no sólo de la Corporación Provincial, sino también del Ayuntamiento de Palencia, no ha podido lograrse todavía. De todas formas, y más ahora que ya ha empezado a funcionar, hay que resolver este problema de forma definitiva sin perder tiempo, para lo que cuenta la Diputación con la ayuda y colaboración del Ayuntamiento de la ciudad, que siempre se la ha prestado con diligencia y eficacia aunados de esta forma los medios y posibilidades que las dos Corporaciones tienen, creo que pronto contará nuestro Centro de Inseminación Artificial con el camino de acceso que le corresponde y que necesita imprescindible y urgentemente.

Un técnico del Centro de Inseminación Artificial Ganadera, de Palencia, en el laboratorio de referido establecimiento.—(Foto PAYA)

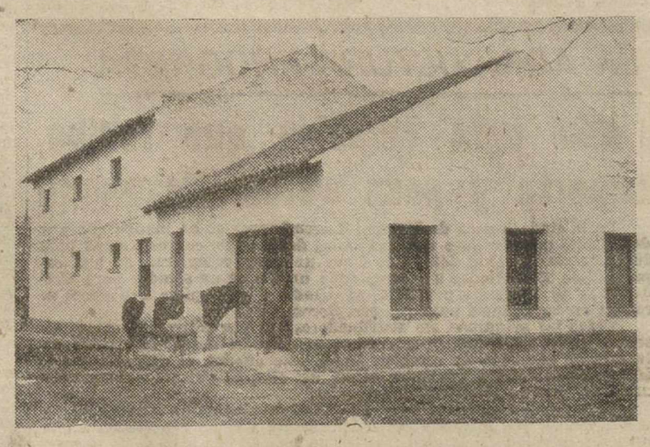

Un aspecto exterior del Centro de Inseminación Artificial Ganadera, que, dependiente de la Diputación Provincial de Palencia, fué inaugurado el día 12 de los corrientes, y que se halla emplazado en el viejo barrio de Santa Ana, de Allende el Río.—(Foto PAYA)

Se habla de una posible exportación de piensos españoles

En cambio se intentan importaciones de lana para la industria de Cataluña a lo que se oponen los ganaderos nacionales

Madrid.—(Crónica agrícola de la Agencia Logos, por Enrique Torres). Como temíamos, el paréntesis del buen tiempo ha durado poco. Las lluvias que volvieron a reanudar su ofensiva nos dejaron a su paso las nevadas convertidas en hielo por las súbitas bajas termométricas. Al principio las noticias anunciaron nieve solamente en el Norte e intensa lluvia en el Sur. Más tarde la nevada se extendía a toda la Península y, con esta generalización, empezaron las preocupaciones.

Ya advertíamos la semana pasada que la primavera adelantada que estábamos disfrutando, había acelerado el proceso vegetativo y que el enfriamiento que era de esperar constituiría una amenaza para la zona meridional y levantina. Esta amenaza ha aparecido ya, pero adelantándose por sorpresa, y, en el momento en que escribimos estas líneas, llena de inquietud a los naranjeros de la región valenciana que tienen aún en el árbol la mayor parte de la naranja, equivalente a casi las tres cuartas partes de la cantidad prevista para la exportación. Menos mal que los pronósticos meteorológicos anuncian nuevas lluvias del Atlántico, tal y como se preveían hace una semana, que bajo el signo de una temperatura suave pueden deshacer los daños que empezaban a cernerse sobre los frutos agrios en plena recolección.

Finalizada la siembra del trigo, ha dado comienzo la de la cebada y la de algunos trigos de ciclo corto. Respecto a la primera, confirmamos la inmejorable impresión formulada hace algún tiempo sobre la zona sur, extensible a la de Levante, siempre que estas últimas heladas, de cuyos efectos aún no tenemos noticias concretas, no modifiquen ligeramente esta perspectiva. Menos optimista sigue siendo la relativa a la mitad Norte de España donde la situación de los campos aparece heterogénea. Una de las comarcas más afectadas es la de los Monegros y sus alrededores, en la que según las noticias que nos llegan de algunas grandes fincas, las superficies previstas para la siembra han quedado reducidas al 70 y hasta el 60 por ciento, por exceso de confianza imputable a los cultivadores que fueron demorando la oportunidad y, sorprendidos por los temporales, han dejado agotar el tiempo señalado a la sementera de este cereal.

De todos modos, y contemplando el panorama en su conjunto, mantenemos el juicio optimista apuntado al comenzar el otoño, aunque aún quede por pasar la decisiva prueba de la primavera. Si supiéramos que este régimen de humedad iba a ser la tónica de años sucesivos y no una excepción a nuestro habitual clima seco.

La benignidad del tiempo ha permitido disfrutar al ganado de una de las otoñadas más largas y completas que se conocían desde hace mucho. La aparición de las heladas y la vuelta de las lluvias obligará a abandonar los pastos y, con la estabulación, se iniciará el consumo de los piensos, de los que hay sobradas reservas. Los mercados mayoristas acusan la proximidad de este fenómeno con una ligera animación en las cotizaciones de la cebada y del maíz. El precio medio de estos cereales oscila ya entre las 4 y 4'50 pesetas el kilo, por término medio, y tal vez suba algo más si el tiempo se recrudece. En cambio los mercados ganaderos, aunque también se animaron bastante, favorecidos por la mejoría del tiempo, apenas registraron novedades, ya que continúan mantenidas la firmeza de los precios del vacuno y la flojedad de los del porcino y del lanar, con alguna excepción para el de cerda, debida a la demanda que en estos días se hace por los que necesitan reponer sus despensas o reservar para el curado y las ventas ya más avanzada la campaña.

Parece que se intentan otra vez importaciones temporales de lana para la industria textil de Cataluña, y que los ganaderos españoles han reiterado su oposición a que se apruebe semejante solicitud, mientras el mercado español pase por la grave crisis que le caracteriza en estos momentos. Ignoramos la suerte que correrá este propósito de fabricar tejidos en España con lana extranjera, para dedicarlos después a la exportación. Lo que no convence desde luego es que se acuda a esta fórmula cuando las lanas españolas carecen de salida y se cotizan a precios inferiores a los internacionales y cuando incluso, y para aliviar esta situación, el Ministerio de Comercio ha autorizado recientemente la exportación de algunos contingentes nacionales de esta materia prima textil.

Por cierto que relacionado con este capítulo de exportaciones, y dada la abundancia de piensos que este año existe en toda España y la sequía que ha afectado a casi todos los países centroeuropeos, se ha hablado de la oportunidad de exportar también algunas de estas reservas con lo que España, al menos por esta vez, se convertiría de importadora a exportadora. Claro es que no se trata más que de una sugerencia para resolver el problema de los almacenamientos de granos y forrajes que hasta ahora no encuentran salida fácil.

Tanto la recolección de la naranja como la de la remolacha y la de la aceituna, marchan magníficamente. Las tres cosechas son espléndidas y los datos que se reciben sobre ellas no alteran sensiblemente las previsiones publicadas. En Andalucía sobre todo, pueblos enteros trabajan en el olivar porque la demanda de mano de obra es excepcional. Más floja parece ser la cosecha de Toledo, donde se ha dicho que representará la mitad que la del año anterior. En la comarca olivarera de Lérida, también la impresión es optimista y se anuncian cotizaciones muy altas que se acercan a las 30 pesetas el kilo de aceite. No se olvide que el aceite de la región del Ebro (Alcañiz, Borjas Blancas, Borja, Tortosa), es el que goza de mayor estimación y se paga más caro entre todos los de España, y el que adquiere preferentemente Italia desde hace mucho tiempo para su envasado, reventa y exportación.

RECUADRO GANADERO

El primer escalón en una labor urgente hacia la mejora bovina provincial

Por Victoriano Calcedo Ordóñez
Jefe de los Servicios Provinciales de Ganadería

Al fin coronamos la primera etapa de un penoso camino que acucia cada día más y más.

Nuestra cabaña bovina está falta de una mejora integral, sanitaria y zootécnica; la pide el país, para situarse en el concierto de las naciones al nivel que corresponde. Ahora disponemos de uno de los medios fundamentales en la mejora zootécnica vacuna. La Inseminación Artificial; a ella es absolutamente preciso concederle la primacía en los métodos de reproducción dirigida. No la teníamos y ya la tenemos.

Solo falta que todos, técnicos y ganaderos, haciendo gala de lógica ante cuanto pregona la experiencia prestemos colaboración en la gran tarea común.

Ante las innovaciones suele pedirse comprensión; en este caso es una innovación en Palencia, que nos llega algo tarde, pero con la ventaja de verla consagrada. De la comprensión nace la buena voluntad; por ello, si la inseminación artificial con semen de toros escogidos (los nuestros serán probados tras los test de rigor) da mejores crías; si quedan eliminadas plagas infecciosas transmitidas por toros; si, además resulta más económica, el sistema se recomienda por sí mismo. Solo la espera de las primeras crías justifica una ligera indecisión, fruto del desconocimiento; no para el método, sino para la calidad de los toros. Tras ella, la generalización debiera ser la regla. Y no teman los ganaderos. Si cualquiera de los toros no diese un mínimo rendimiento al observar rigurosamente su descendencia, se sustituirá por otro mejor.

Recomendamos pues, el sistema de la inseminación artificial con la mayor honestidad técnica.

Estas líneas quedarían inconclusas sin algunas referencias concretas de agradecimiento público respecto a hechos y personas que jalonaron la etapa concluída estos días.

La primera para la Excma. Diputación, en la persona de su Presidente, Sr. Herrero Martínez de Azcoitia, quien acogió nuestra idea de la creación del Centro, tan pronto inició su gestión en el cargo, sin regatear esfuerzo alguno, de cualquier tipo y menos económico, ante los cuantiosos gastos derivados de la instalación del Centro considerando el asunto con preocupación auténticamente personal.

Otra para algunos de los pioneros de la I. A. en la provincia, todavía hoy radicantes en ella, a quienes sería injusto relegar en este comentario.

Y como final aludimos a todos los Veterinarios Titulares de la Zona Norte, que reunidos por nosotros en Cervera, en mayo de 1957, vieron y apoyaron las posibilidades que se abrían a la inseminación artificial en aquella zona tan pronto como funcionara un Centro Primario, y nos animaron a proseguir en nuestro empeño.

Especial mención merece, desde otros puntos de vista, la Dirección General de Ganadería, que acogió la idea cariñosamente desde el principio y colaboró en la obra, como nuestros lectores saben, y DIARIO-DIA que dió en sus páginas cabida a todas las vicisitudes porque atravesó el Centro de I. A. creando en el ánimo de muchos, al menos, la curiosidad por los progresos de la ciencia.

El nuevo Centro primario A de Inseminación Artificial de Palencia

Sus características y marcha del trabajo

Por Benedicto Villarroel Fernández
(Veterinario Jefe del Centro)

A pesar de ser muy corta la existencia de la Inseminación Artificial en el mundo, mucho se ha escrito e investigado sobre ella. En realidad, es muy poco lo que tiene de artificial, ya que los elementos vitales de la fecundación, gameto masculino y femenino, nadie los crea, sino que existen y sigue su funcionamiento fisiológico normal.

Nosotros vamos a exponer, someramente, las técnicas seguidas para la inseminación, tal como las efectuamos en nuestro centro de I. A.

La obtención del semen es la primera operación a realizar en el proceso de preparación de dosis. Se coloca dentro de un potro un soporte, que puede ser una vaca, un toro o un maniquí, sobre el cual se acostumbra a saltar al semental que va a ser sometido a la operación. Al mismo tiempo se prepara la vagina artificial que va a recoger el eyaculado. Esta lleva un elemento rígido de caucho, cilíndrico y hueco; en su interior una camisa de goma, revertidos sus bordes sobre el elemento rígido, quedando entre las dos formada una cámara, que se llena de agua a la temperatura de 42 grados que es la óptima. En la parte anterior, se le adapta un colector de vidrio para recoger el líquido seminal. Se hace saltar al semental sobre el soporte y al mismo tiempo se le aplica la vagina artificial, obteniendo así el semen.

DILUCION

Carecería de valor la inseminación si el semen obtenido, se aplicara directamente a las hembras; es preciso darle volumen para aumentar con ello el número de fecundaciones a realizar. Con este fin, se han preparado diluyentes, que además de aumentar el volumen del eyaculado, son de cualidades óptimas para el espermatozoide y le sirven de alimento durante su conservación. Empleamos, para tal fin, 15 por ciento de citrato sódico, 15 por ciento de yema de huevo y 70 por ciento de leche descremada. Preparado este diluyente se procede a hacer la dilución, que será según las necesidades del servicio, pudiendo llegar hasta el 1 por ciento, en cuyo caso, con un solo salto, se pueden inseminar más de 200 vacas. Los dos componentes de la mezcla que se va a realizar, deberán estar a la misma temperatura, pues de lo contrario se produciría el shock térmico, fatal para los espermatozoides.

Seguidamente se procede al envasado, llevando cada dosis 1'5 cc., en viales de vidrio y colocando sobre la parte superior una capa de parafina líquida, evitando la aerobiosis de los zoospermos y la función glucolítica. A continuación se lleva a la cámara frigorífica, donde permanecerá, hasta su empleo a la temperatura de cinco grados. A esta temperatura dura su vitalidad hasta veinte días y ocho su fertilidad.

INSEMINACION A LA HEMBRA

Para la inseminación de la hembra es preciso que ésta se halle en estado

(Continúa en la página siguiente)

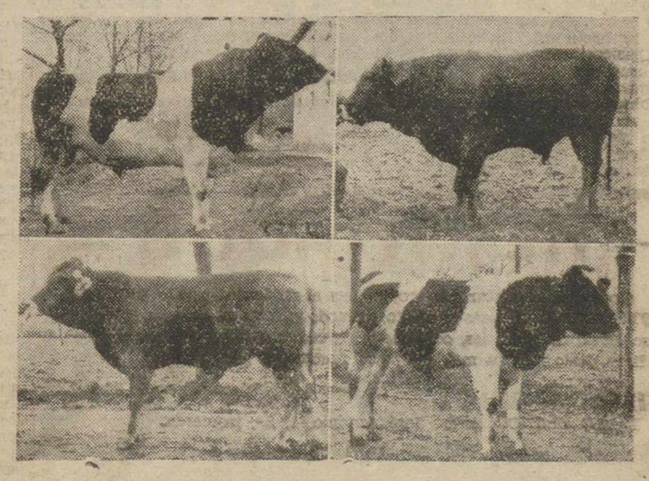

Los cuatro magníficos sementales del Centro de Inseminación Artificial Ganadera de Palencia, emplazado en el barrio de Santa Ana, de Allende el Río.—(Foto PAYA)

M.C.D.2022

FERIAS Y MERCADOS

Durante la semana, se apagó la euforia en los mercados de piensos.-Los precios, que subieron, acusan ahora flojedad.-El frío obliga a la estabulación de ganados, viéndose desanimados los feriales

Cerrado el paréntesis navideño y presentes los primeros fríos y temporales, de verdad invernales, los mercados mayoristas de piensos se reanimaron, dejando atrás aquella persistente paralización, que ha durado tantos meses.

El ganado se vió precisado a permanecer estabulado, circunstancia que naturalmente también contribuyó a dar movimiento a estos mercados.

Consecuentemente, los precios fueron hacia arriba. Quizás demasiado alegremente hacia arriba, como entonces comentábamos. Y decimos esto, porque los ganaderos se han plantado, como vulgarmente suele decirse, lo que se ha traducido en que nuevamente los piensos se hayan encalmado, para desesperación de los vendedores.

No obstante, los precios siguen sin perder del todo las zonas que habían conseguido, aunque fácil sea notar en ellos cierto «reblandecimiento».

Se habla ya de exportaciones, porque los excedentes son muchos. Bien. Pero también se anuncian posibles importaciones para llegar en marzo, lo que agravaría también el panorama. Esperemos y confiemos que las medidas que se adopten sean las más adecuadas para salvaguardar los intereses campesinos.

Poco puede añadirse de los feriales ganaderos. Arriba indicábamos que el ganado se ve forzado a permanecer estabulado a causa de los intensos fríos que sobre la península se abaten. Tampoco el ganado sale hacia los feriales por la misma razón. Total, poca concurrencia, y como quien acude lo hace por necesidad, se vende bien lo que se ofrece, con precios también satisfactorios.

GRANOS Y PIENSOS

CEBADA.—Se operó poco. Se sirvieron algunas partidas importantes concertadas con anterioridad. En nuestra provincia se vendió a 3'90 y 4 pesetas.

CENTENO.—Sobre las 4 pesetas se cotizó en la región. Los listines de precios de los mercados extremeños están algo más altos, cediéndose a 4'30 y 4'40.

AVENA.—Sin movimiento, desde luego. Sigue ofreciéndose a 3'50 y 3'60.

MAIZ.—Ha perdido parte de la animación registrada últimamente. Se vendió a 4'50 pesetas kilo el híbrido.

MERCADOS GANADEROS

MEDINA DEL CAMPO.—En ganado de cerda fueron muchas las ventas realizadas, en especial en ejemplares cebados y de medio cebo. Los cebones rojos y negros, desde 21 el kilo, y los blancos, de 23 a 25 el kilo. A canal se cotizan de 28 a 29 el kilo. En ejemplares pequeños fueron escasas las ventas efectuadas.

Las vacas para matadero se cotizaron de 33 a 36 pesetas, y los terneros de 44 a 45, ambos kilo en canal.

En ganado mular y caballar para matadero, de 5'50 a 6 pesetas el kilo en vivo.

TALAVERA DE LA REINA.—Pareja de novillos domados, de 20.000 a 25.000 pesetas; vacas domadas, de tres a seis años, de 7.500 a 10.000 pesetas unidad; erales, de 550 kilos de peso en vivo, de 6.500 a 7.500 pesetas; añojos, de 4.000 a 5.000 pesetas; vacas y bueyes de desecho, de 16 a 17'50 pesetas; añojos y terneros, de 21 a 23 pesetas, ambos por kilo vivo.

Ovejas entrefinas para vida, de 35 kilos de peso en vivo, de 450 a 600 pesetas; emparejadas, de 800 a 1.000 pesetas; corderos lechales, de dos meses y medio, a 23 y 23'50 pesetas, y los pascuales, de 20 a 30 pesetas; corderas, de 19 a 20 pesetas; carneros, de 15 a 16 pesetas: ovejas de desecho, de 10 a 13 pesetas. Todos por kilo vivo.

Cabras de vida, recién paridas, de 450 a 550 pesetas unidad; de desecho, de 9 a 10 pesetas; chivos, de 20 a 28 kilos, de 15 a 17 pesetas; cabritos, de 28 a 30 pesetas. Todos por kilo vivo.

Los cerdos, a peso para cebo y recebo, de 230 a 250 pesetas la arroba los negros, de 245 a 260 los colorados y de 250 a 375 los blancos.

El ganado equino para sacrificio se pagó de 12 a 15 pesetas kilo en canal.

BURGOS.—Las parejas de bueyes para vida se cotizaron entre 21.000 y 25.000 pesetas, y las de vacas, entre 16.000 a 20.000. El vacuno de abasto se pagó de 13'50 a 19 pesetas kilo en vivo, y los novillos, de 21 a 24.

Las ovejas emparejadas valieron entre 800 y 1.100 pesetas; las de abasto, de 12'50 a 14'50 pesetas kilo en vivo, y el lechazo, de 31 a 34.

Los cerdos de recría, de dos arrobas, valieron entre 550 y 800 pesetas; los primales, de 1.100 a 1.350, y los cebados para sacrificio, entre 22'50 a 24 pesetas kilo.

VILLALON.—De ganado ovino se registró gran entrada de rebaños de razas castellanas que pedían por cada unidad, 600 y 850 pesetas, según su cotización, raza y peso, y por las emparejadas, a 1.200 pesetas. De lechazos afluyeron buen número, que fueron arrebatados en su mayoría para completar carga de camiones con destino a varias capitales; su precio medio fué el de 30 pesetas kilo al vivo.

Para el matadero se operaba en las ovejas sobre las 11 y 13 pesetas el kilo al vivo.

De ganado de cerda hubo exposición de una buena cantidad de manadas de ejemplares blancos de tres y cuatro meses que pedían por ellos de 450 a 700, y un poquito mayores, a 1.000.

En esta clase de ganado se aprecia una paralización de compra-venta que refleja claramente la situación de precariedad en que se encuentra el labrador. En los cebados la cotización reinante sigue siendo 25 y 26 pesetas kilo al vivo y a la canal 32.

El ganado vacuno nada digno de reseñar por su paralización y pocos ejemplares de presencia.

TORRELAVEGA.—Las vacas lecheras sostuvieron sus últimas cotizaciones, aunque para fuera de la provincia hubo poca demanda. El precio de más de 70 ejemplares osciló entre 15 y 17.000 pesetas; 27 entre 17.000 y 19.000; 3, entre 19.000 y 21.000, y 5, sobrepasaron las 21.000.

Hubo abundante petición de ganado de recría, por lo que sus precios aumentaron de 100 a 150 pesetas.

MERCADO DE VINOS

Se han confirmado los pronósticos que veníamos sustentando en cuanto al mercado de vinos. En efecto, experimentó dicho artículo durante la última semana una sensible reacción, pasando los precios actuales a establecerse sobre las 32'50 a 34 pesetas grado y hectólitro y resto de las condiciones de todos conocidas, mercancía puesta sobre la zona manchega.

Todo ello a pesar de que se ha facilitado los bonos correspondientes para la adquisición de alcohol con destino a su transformación, que pudiera haber constituído un perjuicio notorio sobre el precio del vino.

Ya se ha iniciado la demanda de los almacenistas en busca de mercancía y como es lógico la abstención de los exportadores - cosecheros en vender no siendo en condiciones ventajosas, admitiendo pedidos condicionales hasta su aceptación.

Comisaría General de Abastecimientos y Transportes

DELEGACION PROVINCIAL DE PALENCIA

Precios de frutas y verduras

Precios al mayor y de venta al público autorizados para esta provincia para las FRUTAS y VERDURAS, durante la semana que comprende del día 18 al 24 de enero actual, ambos inclusive:

	Mayor	Detall
Naranjas:		
Naveles y cadeneras	5'75	7'25
Corrientes	4'00	5'50
Limones:		
De Murcia finos	8'50	10'50
Corrientes	7'00	8'50
Acelgas	2'50	3'25
Espinacas	5'00	6'00
Repollos:		
Valenciano	1'75	2'25
Del país	1'25	1'75
Cebollas	3'25	4'00
Tomates	7'50	8'50
Lechugas	1'70	2'50
Zanahorias	3'50	4'00

NOTA.—Los precios señalados como máximos para venta al público se entienden referidos a las mejores calidades de cada clase de artículo, estando incluídos en los mismos los gastos y arbitrios municipales.

Palencia, 16 de enero de 1960. — El Gobernador Civil, VICTOR FRAGOSO DEL TORO.

La avicultura se estabiliza, por la continuidad de los piensos

Este mismo año de 1960 se exportarán huevos y tal vez, pollos

MADRID. — (Servicio de ARGOS, especial para nuestro periódico. Prohibida la reproducción). — También a las granjas avícolas ha llegado la estabilización en el más amplio concepto y no sólo en el del precio de los huevos, que en realidad ya se hallaba estabilizado con anterioridad a los planes económicos, mediante unos topes de garantía para el productor, aunque no siempre se respetaron.

La estabilización que ahora se inicia corresponde a toda la explotación avícola en general y tiene su base fundamental en la posibilidad de importar directamente los piensos necesarios, en régimen cooperativo, para ahorrarse los márgenes de intermediarios y garantizar la continuidad de la alimentación de las aves, con lo que a la vez se estabiliza el coste de producción.

Sin la preocupación de que en determinadas épocas del año faltaran los piensos o la escasez los encareciera de tal modo que hubiera que vender para carne las ponedoras, a fin de salvar al menos un 50 por 100 del capital, y libres ya del pánico que tantas veces ha asaltado a los avicultores, pueden éstos continuar tranquilamente incrementando esta riqueza, que constituye uno de los capítulos más importantes de la economía nacional.

A este respecto conviene observar que la avicultura es una actividad casi familiar, no sólo por los millares de campesinos que crían aves de corral, sino por las mismas granjas, muy frecuentemente atendidas por los propios dueños. Así, pues, una situación de pánico, como las que tantas veces han sobresaltado a los avicultores, tiene unas desastrosas consecuencias sociales, por el elevadísimo número de modestas economías hogareñas gravemente perjudicadas.

Aunque la riqueza avícola, por su potencia reproductora y su rápido crecimiento, puede resurgir, en un espacio de tiempo relativamente corto, de sus propias cenizas, este tejer y destejer, aparte de los durísimos quebrantos para las familias labradoras y granjeros, causaba un grave trastorno en el abastecimiento de productos de tan primerísima necesidad como los huevos y la carne de aves, a la vez que una dolorosa sangría de divisas.

La estabilidad era indispensable, primero, para cubrir el pequeño déficit de producción, que tenía que salvarse con algunas importaciones de huevos; para elevar, después, esa producción a tono con el aumento del consumo determinado por un más alto nivel de vida, y para iniciar, por último, la exportación de huevos y de aves, que ha de ser la meta lógica, por las inmejorables condiciones que España reune para la explotación avícola.

En efecto, nos vamos ya librando de las importaciones de huevos, que se limitan o deben limitarse a las épocas de menos puesta, y el ideal sería llegar cuanto antes a hacer innecesarias también las importaciones de piensos, que pueden aportar nuestros campos y nuestras pesquerías, en las que todavía se desaprovechan los residuos que pueden convertirse en harinas de pescado.

Respecto al consumo, es todavía tan bajo en España, que algunas estadísticas lo fijan en 75 huevos por persona y año, mientras en Alemania es de doscientos, y lo mismo ocurre con la carne de aves, que es ya un alimento popular en muchos países y que igualmente puede serlo en el nuestro. Los productos avícolas están llamados, pues, a formar parte importante en la dieta española, y a conseguirlo debe encaminarse una propaganda bien dirigida.

En cuanto a la exportación, tenemos noticias de que, aunque sea con carácter simbólico, va a iniciarse este mismo año de 1960. Se exportarán huevos y, tal vez, pollos de engorde o recién nacidos. Al menos, estos son los deseos de nuestras autoridades, que la Cooperativa Nacional Avícola está dispuesta a realizar, aunque estas primeras exportaciones tuvieran que ser primadas con un fondo aportado por los propios cooperativistas.

Esta tentativa es digna de apoyo por el sinfín de sugerencias que encierra en sí misma. En primer lugar, anima e infunde entusiasmo a los avicultores; después, se gana la confianza del público, que tendrá mayor fe en la capacidad de nuestra avicultura; se luchará con los precios internacionales, y, en fin, se irá abriendo el camino para cuando haya exceso de producción.

FERNAN

Suplementos de piensos para gallinas ponedoras

Mediante el empleo de los mismos puede incrementarse la postura en un 37 por ciento

NUEVA YORK (ICE). — Es ya bien conocido el hecho de que el adelanto más sensacional de los últimos años en materia de nutrición animal, ha sido el de añadir pequeñas cantidades de antibióticos a los piensos. Los resultados obtenidos han sido realmente sorprendentes y ha quedado demostrado que los antibióticos, cuando se agregan a un buen pienso, permiten un desarrollo más rápido de los animales, y un mejor estado de salud, obteniendo los granjeros mayores beneficios económicos.

Los antibióticos han sido llevados desde el tubo de ensayo hasta los alimentos de los animales en un tiempo record. Así, esas substancias que hace apenas unos doce años eran un descubrimiento revolucionario, hoy día son utilizadas de una manera habitual en casi todas las partes del mundo, por los hombres de ciencia, los fabricantes de alimentos, los ganaderos y los avicultores.

Como existen varios antibióticos, hubo de elegir aquellos, como la terramicina que por sus propiedades resultaron más efectivos. La terramicina, que es un antibiótico de amplio espectro, es decir que tiene actividad contra un gran número de organismos, incluyendo las bacterias espiroquetas y algunos virus a los que los científicos llaman de «molécula grande».

El antibiótico se da a los animales en pequeñas cantidades, ya que basta añadir a una tonelada de piensos un promedio de diez gramos de terramicina para obtener excelentes resultados.

Al ponerlo en los piensos de los pollos, éstos aumentan de peso un doce por ciento extra, pudiéndose ahorrar hasta 230 gramos de pienso por cada kilo de peso vivo, y reduciéndose la mortalidad hasta en un cuatro por ciento.

Resultados similares se obtienen en los pavos, cerdos y terneros, siendo en unos más marcados que en otros, pero siempre altamente beneficos para el propietario, desde el punto de vista económico.

Recientemente, buscando otras propiedades de ese potente antibiótico sobre el organismo de los animales, se ha encontrado que cuando se mezcla con los alimentos de las aves ponedoras se obtienen los siguientes efectos:

1) Aumento en la producción de huevos hasta en un 37 por 100.

2) Prolongación del período de postura, haciendo que las aves alcancen más pronto su máxima producción.

El nuevo Centro primario A de Inseminación Artificial de Palencia

(Viene de la página anterior)

de celo y el funcionamiento genital sea fisiológico, pues de lo contrario no puede existir fecundación. La introducción del semen en el área genital de la hembra, es tan simple que no ofrece complicación alguna. Basta introducir con un cateter de vidrio que lleva en su parte posterior una jeringa conteniendo la dosis y al presionar sobre el émbolo su contenido penetra hasta el útero o cuello uterino.

NUESTRAS INSTALACIONES Y NUESTROS TOROS

Nuestro centro de inseminación, montado para cubrir ampliamente las necesidades del censo vacuno de toda la provincia, debe su fundación al desvelo de las autoridades provinciales, pero de una forma particular al Ilmo. Sr. Presidente de la Diputación y al Jefe Provincial de Ganadería, que han sido los que han cargado sobre sus espaldas las dificultades que el nuevo servicio trae consigo. Deben su agradecimiento los ganaderos que se beneficiarán del servicio y los veterinarios como veladores de la ganadería provincial.

Los locales para el servicio se hallan enclavados en la finca de «Allende el Río» y constan de: a) Una habitación para obtención del semen en la que va enclavado un sencillo potro de recogida para efectuar cómodamente la operación. b) La sala del laboratorio, en la que se halla todo el material necesario para la contrastación del semen: microscopio, autoclave, estufas de desinfección, etcétera. c) Otra sala, destinada al almacenamiento del material y oficina de control para los centros secundarios y de las reses que se inseminen en la propia capital. d) La cámara frigorífica, para producir hielo con el fin de enviar las dosis a los centros secundarios de la provincia y al mismo tiempo conservar las que han de estar en el depósito. e) Anejo a este edificio se halla el establo de los sementales, perfectamente montado y con garantías suficientes de higiene y sanidad.

Los cuatro sementales, que actualmente realizan el servicio, pertenecen a dos razas: dos son suizos y otros dos holandeses. Los primeros estarán dedicados a la mejora de las reses del norte de la provincia, y los otros dos al núcleo de la capital y vacas holandesas extendidas por toda ella.

Estos sementales, todos son de ascendencia conocida y con carta genealógica, procediendo algunos de acreditadas ganaderías de distintos países.

El "Islero" desciende de la gran familia Carnation americana, encontrando en su ascendencia vacas que han llegado a producir hasta 44.500 kilos de leche durante su vida.

El "Pumer I Adema Toltje", hijo del Adema 110, que se halla actualmente prestando servicio en el Centro de Torrelavega y es el semental holandés más cotizado en aquella región. En su ascendencia cuenta más de 20 veces "Preferente" y otras varias con recomendación especial del Gobierno holandés.

Baby", nacido en España, pero engendrado en Suiza.

"Tandor II", de acreditada ascendencia suiza y de características raciales excelentes.

Estos cuatro sementales se hallan en forma suficiente para obtener de ellos el máximo rendimiento, tan pronto como los propietarios de ganado vacuno de la provincia estimen conveniente utilizar estos servicios para la reproducción y mejora de sus ganados.

AVICULTOR
APICULTOR
GANADERO
Completo surtido en material para sus explotaciones a precios sin competencia. Solicite catálogo gratis
Ferama Avda. Universidades BILBAO

Servicios Provinciales de Ganadería

De interés para todos los ganaderos de vacuno

Se pone en conocimiento de todos los ganaderos propietarios de reses lecheras vacunas dentro del término municipal de Palencia, que a partir de esta fecha «pueden solicitar directamente de su veterinario la aplicación a sus hembras de la inseminación artificial», a partir de dosis recogidas de los toros selectos existentes en el Centro Primario A establecido por la Excma. Diputación Provincial en la finca «Huerta de Allende el Río» y autorizado por la Dirección General de Ganadería.

Asimismo, y aparte de la prestación de este Servicio a domicilio previa petición, aquellos ganaderos «que para inseminarlas prefieran acudir con sus vacas a la finca de la Excma. Diputación arriba citada, podrán hacerlo de doce a dos de la mañana y de cinco a siete de la tarde». Igualmente podrá requerirse este servicio a domicilio llamando al teléfono, 1387.

En cualquier caso, para los avisos telefónicos de servicio a domicilio, bien a los veterinarios asistentes, bien al propio Centro, «se recomienda a los ganaderos que los efectúen al comenzar el celo en las vacas a inseminar», o al menos, lo antes posible.

Palencia, 16 de enero de 1960. — El Jefe del Servicio.

Dr. José M.ª Martínez Segarra
Ex cirujano jefe del Servicio de Urología del Hospital Civil de Bilbao (por oposición)
Urólogo de la Cruz Roja
Enfermedades médicas y quirúrgicas del riñón y vías urinarias
Avda. del Generalísimo, número 5
VALLADOLID

Doctor Angel Casas
MEDICINA INTERNA
Ex-Profesor A. y Médico Interno de la Facultad de Medicina de Valladolid. Especialista de Nutrición y S. Internas de D. I.
Mayor, 5 y 7. Teléfono, 1948
Consulta de 11 a 1. Rayos X

Plantaciones de almendros en los Cotos Escolares

Más de 6.500 almendros se cultivan en 55 Cotos de modalidad frutícola

No pretendemos descubrir ahora la importancia del almendro como árbol frutal. Su extraordinaria precocidad, su perfecta adaptación a terrenos de pobre calidad o accidentados, sus escasas labores de cultivo y el excelente precio de cotización de su fruto son, entre otras cosas, razones de gran peso para afirmar el interés que reviste la explotación de este árbol.

Entre las múltiples actividades de los Cotos Escolares no podía faltar el cultivo de almendros. Pero no es que tal árbol figure entre los muchos frutales que explotan estas pequeñas granjas anejas a las escuelas públicas de nuestros pueblos, sino que es precisamente el almendro quien ocupa un primer lugar entre todos los frutales. 6.514 almendros se cultivaban ya durante el pasado año en 55 cotos de modalidad frutícola, y aunque no disponemos de datos económicos completos de tales cotos, es de presumir que en todos ellos se consiguieran buenos resultados.

Sabido es que son muchos los Municipios que ceden al coto o cotos escolares de las escuelas oficiales primarias ubicadas en su término, una o varias pequeñas parcelas para desarrollar aquéllas sus actividades. Muchas de estas parcelas se dedican a la repoblación forestal, otras a cultivos propiamente dichos de hoja anual y algunas más a la explotación de frutales. El almendro, por esas características suyas de probada sobriedad y por la posibilidad de explotarse ventajosamente en gran número de provincias, especialmente en todas las de la vertiente mediterránea, viene mereciendo suma atención en las actividades de los cotos escolares.

Veamos, por ejemplo, que en una parcela que puedan plantarse cien almendros es posible alcanzar una producción media anual de 1.000 kilos de fruto, que a un precio de cotización, que puede perfectamente ser de diez pesetas kilo, representa la bonita cifra de diez mil pesetas de ingresos al año. Las deducciones impuestas por los gastos pueden ser mínimas, pues sí las dos labores de arada que necesita la plantación pueden ser donadas por los padres de los escolares, contribuyendo así al mejor éxito económico del coto y de la Mutualidad Escolar, la recolección puede y debe hacerse por los mismos niños, e incluso partir la almendra para ganar esa prima que diferencia la venta del producto en grano o en cáscara. En el terreno de los abonados, sirve y hacen un gran papel las cenizas procedentes de las leñas quemadas en los hogares, así como las basuras; claro que todo esto debe completarse con algún otro producto químico fertilizante, pero que significará el gasto de menor cuantía. El tratamiento de posibles plagas servirá para preservar a la plantación frutal, a la vez que para inculcar en otros agricultores de la comarca que dispongan también de almendros, de las indudables ventajas de combatir los enemigos naturales de dichos árboles. Este extremo divulgador es de enorme importancia en los cotos escolares.

Veamos finalmente otros dos aspectos que consideramos de particular interés para las plantaciones de almendros en los cotos escolares. El primero, hacer la advertencia que esos diez kilos de fruto por árbol, no siendo realmente ninguna cifra extraordinaria, sí significa algo más del doble del rendimiento medio anual que dan todos los almendros de España. Ahora bien, hay que tener en cuenta que son pocos los árboles de esta clase que se abonan como es debido, que no se le siembran los suelos, y a los que se les combaten las plagas y se recolecta el fruto sin apalear la planta.

El segundo aspecto, también de gran interés, es la posibilidad de que el coto frutícola disponga de un buen vivero de almendros, no ya para cubrir sus propias necesidades, sino más bien para surtir a todos los agricultores que necesiten de estas plantas. Un vivero, si es atendido correctamente, está en condiciones de vender pies a los dos años, obteniendo por tal concepto unos saneados beneficios, independientemente de las múltiples enseñanzas que pueden recibir en él los escolares.

G. DE GEA

El origen de los abonos químicos

Trigo de 1,80 m. abonado con sulfato amónico

Todos sabemos que los abonos químicos desempeñan un papel vital en la agricultura de hoy. Pero, ¿cuántos saben quién los descubrió y dónde se usaron por primera vez? Es una historia interesante. Vistos desde el aire, los campos británicos producen el efecto de una colcha de piezas de colores: verde, oro, marrón... Pero hay una sección de esas piezas de nitidez e importancia extraordinarias. Está a 40 kilómetros del norte de Londres, y se llama Granja y Centro Experimental de Rothamsted. Fué el primer centro de estudios agrícolas que se estableció en el mundo, y es actualmente el terreno de prueba del que se deriva gran parte de la práctica y la investigación agrícola modernas.

Aquí, hace más de un siglo, Sir John Bennet Lawes, propietario de la finca de Rothamsted, de 60 hectáreas, decidió ver qué es lo que hace crecer a las diferentes plantas, y al investigar ese misterio, tuvo la idea de ofrecer al terreno nutrición o abono en forma de sales químicas. Hoy, Rothamsted tiene cerca de 240 hectáreas. Las parcelas están delimitadas con tal precisión que, a vista de pájaro, parecen franjas de una alfombra. Son las parcelas experimentales (3.000 en total) que, con la cooperación de hombres de ciencia, personal de laboratorio, y de estadística, año tras año acumulan conocimientos que permiten resolver problemas prácticos de cultivo y establecer principios generales acerca de la nutrición de las plantas, así como combatir plagas y enfermedades.

La mayor parte de las parcelas experimentales tienen distintos cultivos, y su terreno recibe diferente tratamiento cada año. Las excepciones de este plan de variación anual se concentran en una zona de unas 16 hectáreas, llamada "Campos Clásicos". Estos campos tienen la misma mies y reciben el mismo tratamiento todos los años. En 1876, Sir John Bennet Lawes comenzó una serie de ensayos sistemáticos con ayuda de un químico. Su fin era descubrir los principales componentes del alimento de las plantas y cómo se podrían suministrar en forma distinta a la del estiércol de granja, que era entonces casi la única clase de abono conocida. Aquel modesto comienzo condujo al empleo universal de los abonos y a la transformación de una finca inglesa en el mundialmente famoso centro de investigación agrícola.

Hay una parcela que se deja deliberadamente sin abonar. Su rendimiento sirve como norma representativa de la productividad natural de la tierra, y con él se compara el de otras dieciséis franjas. Hasta 1925, todo el campo dió trigo continuamente, pero desde 1931, una quinta parte de él se deja en barbecho cada año. La barbechera se extiende transversalmente, para que abarque una parte de cada franja, la cual queda estrictamente sujeta a su "dieta" correspondiente. Todas las parcelas dan su mejor cosecha el año que sigue al de barbecho. Incluso la franja que jamás recibió abono, dobla su producción, dando casi la misma cosecha que produjeron las tierras bien abonadas en el período anterior a la introducción del barbecho.

Hay muestras de históricas cosechas de Broadbalk, que se conservan en vitrinas junto a las paredes de una sala del bloque de laboratorios de Rothamsted. Un haz de trigo que data de 1878 tiene más de 1,80 metros de altura, y sus espigas están muy apretadas y pesan mucho. Constituye un primitivo testimonio de la acción del sulfato amónico, que era uno de los abonos ensayados por primera vez en Rothamsted en el siglo XIX, junto con el superfosfato común o de jardín, que se elaboró allí por primera vez. Hoy no tenemos trigo de 1,80 metros de altura porque no lo deseamos. No sería adecuado para las modernas cosechadoras, ni se sabría qué hacer con tanta paja.—(ARGOS).

Caballero: Su abrigo, trinchera, gabardina
CASA MARTIN
Mayor, 86. — Teléfono 2396
PALENCIA

— HERNIADOS —

Gocen del bienestar que proporciona el moderno aparato **HERNIUS AUTOMATICO**, el más perfecto, cómodo y seguro, que sin tirantes, peso, bulto ni presiones, contiene y reduce la hernia, sin notarse que se lleva. Bajo medida molde y presc. facult. (C. S. 16.394).

VISITA EN PALENCIA el jueves, 21 del corriente de 10 a 1, en el CONSULTORIO del Doctor D. ISAAC BLANCO, Avda. José Antonio, 1, 2.º, izquierda.

Gabinete Ortopédico HERNIUS

Rambla de Cataluña, 34, BARCELONA - Montera, 32, MADRID

LA AGRICULTURA PROGRESA

Un silo para cereales que recibe, transporta y pesa automáticamente

En la ciudad sueca de Mersch (Luxemburgo) se ha inaugurado uno de los silos para cereales más modernos del mundo, con capacidad para 20.000 toneladas. Está dotado de cinco unidades receptoras, de una capacidad de 60 toneladas a la hora cada una, y de un secador para alrededor de 40 toneladas por hora. El pesado y la limpieza del cereal se realiza en las mismas unidades receptoras.

Todas las máquinas, los distribuidores, los dispositivos de carga, etcétera, están gobernados por control a distancia desde un cuadro en la sala de admisión de cereales. Desde este cuadro, el operador puede dirigir los cereales a cualquier célula del silo. El sistema comprende unos 400 motores eléctricos individuales.

Para pesar el grano se han instalado básculas de un tipo completamente nuevo, que funciona automáticamente y están conectadas a una máquina calculadora, la cual registra en una tarjeta el peso de la mercancía recibida así como otros datos útiles, tales como el número del cliente, la clase de cereal, la fecha de entrega, etc.

Otra innovación es que todos los desechos se transportan automáticamente del silo a una caldera, donde se emplean como combustible para calentar la estación de secado. La casa sueca instaladora ha proyectado instalaciones similares para Europa y Oriente Medio, especialmente un buen número de silos para la República Arabe Unida.—(ARGOS).

APLICACION DE LA CIENCIA ATOMICA EN LA AGRICULTURA

En España se van a realizar estudios mediante el sistema de «trazadores» para determinar la influencia de las sequías en el desarrollo de las cosechas, con lo que se espera conseguir utilísimos datos para la defensa de las mismas. También con el mismo sistema se estudiará el control de las plagas, «mercando» los insectos mediante isótopos radioactivos.

En el estudio de las reacciones de un elemento, si se añade al sistema el elemento mezclado con una pequeñísima cantidad de alguno de sus radioisótopos, equivale esto a «marcar» el elemento. Como los isótopos estables y los radioisótopos reaccionan químicamente igual, basta seguir las transformaciones del isótopo radiactivo detectando y midiendo las radiaciones emitidas. Así, el isótopo va «trazando» su camino, y de ahí el nombre de «trazadores».

Esta nueva técnica es muy útil en los estudios de fotosíntesis, fertilizantes, suelos, nutrición de las plantas, fisiología vegetal y general, fitohormonas, herbicidas, fungicidas y fitopatología. En los Estados Unidos se realizan experiencias de aplicación de la energía atómica en los fertilizantes, esperándose que en los fosforados se conseguirá un ahorro anual de 15 millones de dólares.—(ARGOS).

GALLETAS FONTANEDA MARIA · NATINA · TOSTADA *Surtidos* FONTANEDA · CAMPOO · FAMILIAR

M.C.D.2022

Celebra sesión la Permanente Municipal

Nuevo horario y servicio de autobuses urbanos

El viernes, a las ocho cuarenta y cinco de la noche, se reunió en sesión ordinaria, la Comisión Permanente del Ayuntamiento. Presidió el Teniente de don Juan Mena de la Cruz, asistiendo los concejales señores Fuentes Castells, Polo Martínez de Arcoitia, Ramírez Sevilla e Izquierdo Ruiz, así como el secretario e interventor de la Corporación, señores Argüello de las Heras y Pérez Rodríguez.

OBRAS.—Se concedieron licencias para ejcutar obras a los siguientes vecinos:

Don Antonio Monzón, don Leonardo Fernández, don Juan Quintano, don José Sáez, don Severino Seco, don Celestino Santos, don Pascual Trujal, don Eusebio del Campo y don Félix Antolín, a éste parcialmente, debiendo aclarar el concepto de las otras obras que pide.

A don Vidal Presa Cortés, se le desestima la petición de reparación de una pared derruída, que pide, por estar situada en terreno considerado como zona verde.

ANUNCIO. — Se autoriza a don Clemente Antón Nieto para colocar un letrero luminoso en una casa de la calle Queipo de Llano.

ESTABLECIMIENTOS. — Concédense las siguientes licencias de aperturas de establecimientos:

A don José Luis Martínez Martínez, para una papelería; a don Benito Calvo López, la instalación de Delegación de Apuestas Mutuas en un bajo de la calle de Barrio y Mier; a doña Magdalena Paisán, de la mercería, y a don Patricio Izquierdo, de un local de enseñanza.

A don Felipe Maestro de la Fuente se le autoriza el traspaso de un taller de reparaciones de remolques; a don Senén y don Luis Fraile Sanz, el cambio de nombre de la razón comercial "Vda. de Senén Fraile", por el de "Hijos de Senén Fraile, S. R. C.".

CEMENTERIO. — Concediéronse los siguientes propiedades de sepulturas:

A doña Petra Romero, don Santos Díez, don Pedro Fernández, doña María Serrano, doña Gabriela Rubio, don Felipe Ramos y doña Carmen Olivo.

PLUS VALIA.—Se aprobaron las siguientes liquidaciones. De don Anastasio Fox Díez y don Senén y don Luis Fraile Sanz.

FIANZAS.—Conocida solicitud de don José Ibáñez Puebla, en la que pide la devolución de la fianza que tiene depositada por el arrendamiento de la Huerta de Guadián del año pasado, se accede a lo solicitado, visto el informe favorable de Intervención.

LABORATORIO.—Se acuerda convocar nuevo concurso de provisión con carácter interino, de la plaza de Químico analista del laboratorio municipal.

CARITAS.—Se acuerda designar al concejal don Angel Hervella García, representante del Ayuntamiento en el Consejo del Comedor-Albergue de "Jesús Obrero", instalado por Cáritas Diocesana en nuestra capital.

TRAFICO.—Se conoce y aprueba un informe-propuesta elevado por la Comisión de Tráfico, referente al nuevo horario de los autobuses urbanos, que empezará a regir desde el próximo lunes, esperándose que con dicho horario, se normalice el servicio, y ya se asegure y se atienda adecuadamente con la próxima puesta en marcha de los nuevos coches a adquirir por la empresa concesionaria.

SERVICIO ORDINARIO DE AUTOBUSES. — Habrá dos coches en servicio cada cuarto de hora.

PRIMER COCHE.—Amplía el servicio saliendo en el primer viaje desde el Tercer Barrio a las 8'15, para iniciar el recorrido, saliendo a las 8'30 de la Fábrica Nacional.

Durante el resto del día hará el trayecto FABRICA - PARQUE, con salida cada cuarto de hora de uno u otro extremo, respectivamente.

SEGUNDO COCHE. — Cada cuarto de hora el trayecto PARQUE-FABRICA, alternativamente con el anterior. Ampliará al comienzo el trayecto, saliendo de la Carcavilla a las 8'15, para regularizar desde el Parque a las 8'30, el servicio de cuarto de hora.

A la hora de encerrar estos dos coches ampliarán el viaje hasta los puntos extremos; es decir, Carcavilla y Tercer Barrio.

El coche que en el último viaje debiera rendir servicio en la Fábrica, antes de volver prolongará hasta la Carcavilla, y, al llegar a la Fábrica, asimismo hasta el Tercer Barrio de los Chatteles.

TERCER COCHE. — Salida del Tercer Barrio de los Cuarteles hasta la Carcavilla y volver. Duración del semitrayecto media hora y de ida y vuelta una hora.

Por la mañana, saldrá el primer coche a las 10 del Tercer Barrio y a las 10'30 de la Carcavilla, realizando seis servicios.

Por la tarde saldrá el primer coche a las 6 del Tercer Barrio y a las 6'30 de la Carcavilla, realizando cuatro servicios.

A partir de la puesta en marcha de los coches nuevos, el servicio de cuarto de hora se ampliará a la Carcavilla.

Entrará en vigor este horario el próximo lunes día 18.

Se hizo constar en el informe-propuesta, que, respecto al establecimiento del nuevo horario y servicio para la prolongación al Tercer Barrio de los Cuarteles, se aprobaba con el voto en contra del concejal señor Granja Iglesias, con los concejales señores Ramírez Sevilla y Herrero, y jefe de policía señor Madruga, de dicha Comisión de Tráfico.

Asimismo se acordó por la Permanente, que los coches de servicio deberían llevar una tablilla indicadora del trayecto que realicen en cada uno de sus viajes.

Y sin más asuntos de qué tratar, se levantó la sesión a las diez y media de la noche.

La Virgen de Belén

Un bello artículo de Lope Mateo en "La Vanguardia" de Barcelona

El ilustre escritor Lope Mateo —que será mantenedor en los «Juegos Florales» que se celebrarán con motivo de la coronación de la Virgen de Belén— ha publicado en «La Vanguardia», de Barcelona, el siguiente artículo:

Una de las más gentiles advocaciones marianas, en este tiempo de la Navidad, es la de la Virgen de Belén. Antes de que los Reyes Magos vuelvan grupas a sus tierras fabulosas, después de postrarse ante el Rey de Judá recién nacido, queda un margen de espacio para la maravilla; la maravilla de observar cómo la Virgen inmarcesible perfuma con la celeste sonrisa de su maternidad el pesebre donde nace el Redentor.

Fué Lope, el inmenso Lope de Vega, quien acertó a destinar los más bellos piropos a la Virgen de Belén. El Fénix escribió sus «Pastores de Belén» a manera de una égloga narrativa, especie de novela religiosa, donde los personajes se mueven como figuras de un Nacimiento y se acercan y separan del Portal, evocando las profecías del Mesías, los relatos bíblicos, el ansia antigua del pueblo elegido por un Salvador esperado. Toda la obra, en prosa muy fragante, está esmaltada de versos; églogas pastoriles, canciones, villancicos, letrillas, sonetos. Es un florilegio a los pies del Niño y de la Virgen de Belén:

Campanitas de Belén,
tocad al Alba, que sale
vertiendo divino aljófar
sobre el Sol que de ella nace,
que los ángeles cantan,
cantan y tañen...

(Y en seguida, con esta alegoría de la aurora, nos dirá «que es Dios hombre el Sol —y el Alba su madre»).

Si el culto de la Virgen Madre es el fermento poético del cristianismo, la sal de la fe y el símbolo de la sublimación humana hasta Dios, esta excelsitud se desprende con toda su humanidad de ese campo de Belén, donde una Doncella de quince años arropa a su Divino Hijo en un establo, entre humildes animales fabriegos. El arte pletórico universal ha interpretado en todas las formas y estilos esos episodios mesiánicos de la Adoración, entre alegres chirimías y albogues de los pastores del lugar, o entre las ofrendas de los Magos de Oriente. Ningún mito de la teogonía clásica alcanza la sencillez sublime de esta historia, vera historia del Dios humanado en el seno de una Virgen, y cantada, revestida, interpretada, venerada, a través de los siglos, por la cultura universal. Variantes habrá de esta veneración bajo distintas advocaciones, pero ninguna más bella y poética que la de la Virgen de Belén.

Con la imaginación estoy visitando ahora un santuario bajo ese nombre. Se alza sobre un escarpe, a la orilla de un río, junto a una población labradora de Castilla. Carrión de los Condes, la antigua Lacóbriga romana, cabeza medieval de los estados de los Beni-Gómez —la poderosa familia rival histórica del Cid, con cuyas hijas la leyenda quiso casar a los infantes de la estirpe, «los infantes de Carrión»—, tenía su fortaleza sobre el río Carrión, para dominar el señorío. Sobre las ruinas de este castillo se edificó el templo a la Virgen de Belén, Patrona de la ciudad. Es un templo de arquitectura originariamente gótica, disimulada al exterior por los muros y contrafuertes que sostienen la fábrica de piedra sobre el abismo. Abajo discurre manso el Carrión entre alegres sotos y copiosas alamedas. Desde Saldaña, veinte kilómetros aguas arriba, se ha logrado hacer de la vega del Carrión, con sus canales de regadío, una de las realizaciones agrícolas más bellas del campo palentino.

Enfrente, al otro lado del río, está el histórico monasterio benedictino de San Zoil, con su claustro plateresco, célebre por su belleza y con un cuérnago del mismo río que riega una zona de huertas fertilísimas. La ciudad queda del lado de la Virgen de Belén, que está en la parte más alta, como en un trozo de roca y arcilla, sobre el mar de espigas y arboledas de la Tierra de Campos.

La Virgen de Belén es la Reina de los Pastores, que le tienen de antiguo instituída una cofradía con hermosos usos tradicionales, como los cultos que ahora en el tiempo de la Navidad le tributan. Tal, por ejemplo, el idílico episodio de la distribución de pan, queso y vino, como un acto de fraternidad cristiana, en casa del mayordomo. Allá llegan todos los cofrades de todas las clases sociales —no sólo los auténticos pastores—de la población. Todas las dependencias de la casa están llenas, reservándose la sala para las autoridades y sacerdotes, y la gente se esparce por las corralizas. Es la merienda fraterna, ritualmente establecida cada año, por las ferias y fiestas de San Mateo, en Carrión.

Precisamente para esas fechas de hogaño la ciudad, que aún conserva la casa donde nació el marqués de Santillana, se dispone a coronar canónicamente a su Virgen. De Roma llegó ya el Breve de la autorización. Ya los artistas cincelan la corona de oro y pedrerías, costeada por suscripción popular, y los poetas afinarán sus arpas en justas poéticas, y otras fiestas religiosas, culturales y artísticas se preparan. Al cabo de los siglos, esa Virgen de Belén —talla en madera del XIV— de bellísimo rostro, con su Niño en brazos y cubierta de amplio manto bordado, será la reina efectiva de su ciudad.

Antes que el tiempo de la Navidad se nos diluya mes adentro entre los afanes del nuevo año, pléceme anunciar esta ilusión de un pueblo por su Patrona. Todavía están los nacimientos puestos, todavía está la Virgen en el Portal de Belén, la pequeña ciudad de Judá, cuna del linaje de David, de donde José y María descendían. Todavía brilla la estrella del Rey de los Judíos sobre Belén, «la Casa del pan». También Carrión de los Condes es «Casa del pan» y del amor a su Virgen. Hora es todavía y sazón para decirle con Lope:

Zagala divina,
bella labradora,
boca de rubíes,
ojos de paloma.
Santísima Virgen,
soberana Aurora,
arco de los cielos
y del sol corona...

Lope MATEO

Campaña de Navidad y Reyes 1959

DONATIVOS RECIBIDOS

	Pesetas
Suma anterior	174.846'60
Casa Damián	100'00
Don Arcadio Torres Martín	100'00
La niña Rosa Mari Hernández	25'00
Don Jacinto Díez Dávila	100'00
Tres hermanos	50'00
Peña San Bernardo	250'00
Don Aurelio Cuesta Medina	100'00
N. M. de Palencia	50'00
Beneficio líquido velada de boxeo Teatro Principal día 2 del corriente	4.052'13
Beneficio líquido velada Plataforma en el Eter, día 9 del corriente	9.702'31
Suma y sigue	189.376'04

Nota: Los donativos se reciben en la Habilitación del Gobierno Civil, Jefatura Provincial del Movimiento y en todas las Entidades Bancarias de la Capital.

Estado-resumen de la liquidación del acto en el Teatro Principal del día 2 de Enero, Velada de Boxeo, a favor de esta Campaña:

INGRESOS		
Recaudación taquilla		11.809,00
PAGOS		
Dietas boxeadores de Salamanca	1.150'00	
Giro a Salamanca desplazamiento de boxeadores	258'00	
Gratificación árbitro	100'00	
Montepío Boxeo de Valladolid	458'00	
Dietas boxeadores de Valladolid	1.400'00	
Gastos desplazamiento Young Martín	1.150'00	
Jornales y gastos Empresa Teatro	1.035'00	
Cena boxeadores en el Hogar	630'00	
Cena Young Martín y tres más en la Carrionesa	328'90	
Actuación de Barrio, de Palencia	200'00	
Gratificación montaje del ring	200'00	
Conferencias y útiles montaje	260'10	
Programas y propaganda	258'00	
Impuesto de Menores	245'96	
Factura Hernando, largueros ring	82'91	7.756'87
BENEFICIO LIQUIDO		4.052,13

Estado-resumen de la liquidación del acto en el Teatro Principal del día 9 de Enero de Plataforma en el Eter, a favor de esta Campaña:

INGRESOS		
Recaudación taquilla		13.954'00
PAGOS		
Gastos Empresa de Teatro	1.240'00	
Gastos Orquesta	910'00	
Gratificación Maestro Vián	200'00	
Decoraciones	499'00	
Carteles y Programas	322'00	
Impuesto Menores	332'24	
» Autores	748'45	4.251'69
BENEFICIO LIQUIDO		9.702'31

NOTA.—Esta suscripción Pro Campaña Navidad y Reyes, quedará cerrada el próximo día 25 de los corrientes.

Todas cuantas personas o Entidades, deseen contribuir con sus donativos, deberán hacerlo antes de la citada fecha, para facilitar las operaciones de referido cierre.

Palencia, 16 de Enero de 1960.

La vida en la Región

Los comerciantes de ultramarinos de Burgos van a formar una cooperativa de compras

Vecinos de algunos pueblos leoneses han sido estafados con falsos contratos de trabajo

AVILA

CUBIERTA POR LA NIEVE.— Después de la cruda representación del frío, que el temporal ofreció el pasado martes, en el día de ayer y precedida por fuerte granizada, volvió a caer la nieve en abundancia por la capital y provincia abulenses.

En poco más de dos horas la capital quedó cubierta por una gruesa capa de nieve, de más de 15 centímetros. La temperatura subió algo, pero después de las once de la noche, volvió por sus fueros y el termómetro marcó 8 grados bajo cero. Las calles se convirtieron en brillante cristal y las comunicaciones quedaron prácticamente interrumpidas, aunque de mañana se reanudaron, no sin las consiguientes precauciones.

BURGOS

COOPERATIVA DE COMPRAS.— El Sindicato Provincial de Alimentación ha comunicado que los detallistas de ultramarinos de la capital burgalesa, proyectan la constitución de una Cooperativa de Compras, pretendiendo con ello conseguir una serie de ventajas, no solamente para los pertenecientes a la entidad, que va a crearse, sino para el público en general.

A tal fin los comerciantes han venido celebrando estos días reuniones preliminares, para tratar del proyecto y ya se ha iniciado el correspondiente expediente.

La Cooperativa de Compras «San Miguel» (que así ha de llamarse), pretende las adquisiciones de artículos en grandes cantidades para conseguir notable reducción en los precios, al comprar en los puntos de origen. Comenzará a funcionar en fecha muy próxima.

LEON

ESTAFAS. — En Carrizo de la Ribera y pueblos inmediatos, aprovechando la candidez de varios vecinos, un individuo que todavía no ha sido identificado, ha cometido diversas estafas. Este sujeto utilizaba el nombre de Jaime Gutiérrez, aunque se desconfía de que fuera su nombre cierto.

El citado «Jaimito», se presentó en diversas localidades ofreciendo trabajo, mediante el pago de cien pesetas diarias de jornal para unos pinares situados a tres kilómetros de Vitoria, pero antes de hacer los contratos exigía la cantidad de 300 pesetas para viajes, que les serían abonados a los presuntos trabajadores cuando percibiesen el importe de la primera quincena.

En total ha conseguido por este «ducrativo» procedimiento la cantidad de 5.550 pesetas, siendo los perjudicados diversos jóvenes de las localidades citadas. De la noche a la mañana el individuo ha huido y la Policía indaga su paradero.

SEGOVIA

LA FIESTA DE SAN ANTONIO ABAD. — El próximo domingo, con motivo de celebrarse la fiesta de San Antonio Abad tendrán lugar diversos actos en honor del Santo, que darán comienzo con la Santa Misa en la Iglesia Parroquial de Santa Eulalia.

Seguidamente en los locales de la Delegación de Sindicatos, se celebrará la Junta general de la Cofradía de San Antonio Abad.

Habrá por la tarde una solemne Exposición y después de este acto se celebrará la tradicional procesión y bendición de ganados, adjudicándose diversos premios a los ejemplares presentados en sus distintas especies.

ZAMORA

CASI EN AUTO-STOP. — El Comité que bajo la presidencia del señor López Vázquez, trabaja en la reorganización del Club Atlético de Zamora, que se encuentra en grave crisis económica, está recibiendo distintas ofertas de tipo económico que contribuyen de diversas formas a la salvación del Club.

De esta forma, además del industrial que para estimular a los jugadores ha ofrecido un par de zapatos para el jugador que más destaque en cada partido, otras tres firmas han ofrecido sus furgonetas DKW, para que sirva de medio de transporte del equipo, durante su próximo desplazamiento a Valladolid el próximo domingo.

Granja MONTSERRAT

Campaña 1960

Razas: Leghorn Blanca pura M.
Cruce Rhode Island x Leghorn R. M.
Cruce New Hampshire x Leghorn G. M.

Polluelos de un día — Pollitas de uno a cinco meses

Depurada selección — Estirpes de máxima rusticidad

Escríbanos y le enviaremos detalles y catálogos gratis

Santa María la Blanca, 14
Apartado, 84
SALAMANCA

Cartel de la Falange

ORGANIZACION JUVENIL ESPAÑOLA

Curso de perfeccionamiento de esquí en San Salvador de Cantamuga

Patrocinado por el señor Alcalde de la villa norteña de San Salvador de Cantamuga, está celebrándose en aquellas pistas un Cursillo de Perfeccionamiento de esquí, bajo las enseñanzas y control del Monitor de Esquí, don Carlos Echevarría Barrios, de Madrid.

Iniciada el día 14 del actual, toman parte en él jóvenes deportistas de aquella localidad, junto con otros de las próximas, y a lo largo de su desarrollo, esperamos que los cursillistas saquen el máximo provecho de estas enseñanzas.

Religiosas

Charlas mensuales religiosas organizadas por la Hermandad Ferroviaria de la Sagrada Familia

El Padre Aniano, Prior de los Dominicos, disertó sobre "Acción Social y egoísmo humano"

Esta mañana, a las doce, y en la Sala de Espera de Tercera de la Estación del Norte, ha tenido lugar con asistencia extraordinaria de ferroviarias, una charla religiosa a cargo del Superior de los Dominicos, Padre Aniano Gutiérrez.

Presentó al conferenciante el Consiliario de la Hermandad Ferroviaria de la Sagrada Familia. El P. Aniano, con su palabra cálida y humana, expuso el tema: «Acción Social y egoísmo humano». Dijo que todo fundamento de la acción social radica en los tres principios de amor: amor a uno mismo, amor a Dios y amor al prójimo. Desmenuzó estas características tridimensionales del amor, fundamento de las relaciones humanas y las antepuso al pecado de la sociedad actual, el excesivo egoísmo. Citó varios ejemplos de egoísmo y al final recomendó que la mejor forma de llevar a la práctica los principios tridimensionales del amor, es tratar de superarse en el quehacer diario, trabajar con alegría e interés.

Al terminar su charla el P. Aniano, recibió una espontánea ovación, que fué cortada por los rezos de ritual.

Se sentaron en la presidencia, junto al Padre Consiliario, don Rafael Soler, jefe de estación; el encargado de los Servicios de Material Móvil, don Edeltrudio Hontoria y el Hermano Mayor de la Hermandad, don Miguel Gil.

S. I. CATEDRAL.—Día 17 de enero. Dominica II después de Epifanía. Por la mañana, Misas rezadas a las siete y media, ocho, ocho y media y nueve.

A las diez y media, Misa solemne conventual.

A la una, misa rezada en el Trascoro.

Por la tarde, ejercicio del Santo Rosario a las seis y media.

Nota importantísima.—A partir de hoy y hasta nuevo aviso, queda cerrada la puerta de la Catedral llamada del Noviciado, permaneciendo abierta únicamente la llamada puerta de los Novios, que da acceso a la Plaza de la Inmaculada.

NUESTRA SEÑORA DE LA CALLE.—Domingo II después de Epifanía. Tercer domingo de mes dedicado a la Virgen del Carmen. A las ocho y media, Misa de Comunión.

Por la tarde a las siete y media, Misa vespertina, ejercicio del mes y procesión de regla por las naves del templo.

Triduo en honor de la Sagrada Familia.—El lunes, martes y miércoles de la próxima semana se celebrará en esta parroquia un triduo a la Sagrada Familia.

Por la tarde, a las siete y media, rosario, ejercicio del triduo y breve plática.

SAN LAZARO.—A partir de mañana domingo 17. A las seis de la tarde todos los domingos y fiestas de guardar se celebrará la Santa Misa, participada y explicada, seguida de exposición de S. D. M., estación, reserva y bendición, precedida a las cinco y media del Santo Rosario y ejercicio propio de la fiesta del día.

Esta nueva gracia del Excmo. y Rvdmo. Sr. Obispo obliga a los fieles palentinos a considerar cuan importante y grave es el precepto de oir Misa entera, cuando lo manda nuestra Santa Madre Iglesia.

JUVENTUD ANTONIANA.—En la iglesia conventual de Santa Clara se celebra el acto mensual conforme a lo ordenado por el reglamento.

A las nueve de la mañana, Misa rezada con explicación del Santo Evangelio, y fervorosos cánticos por las religiosas del convento.

A continuación se expondrá a todos los asistentes un asunto de trascendental importancia para la vida de la Asociación. A todos estos actos se desea estén presentes todos cuantos forman parte en las filas antonianas.

Al final reparto de pan a los pobres.

PP. CARMELITAS DESCALZOS. —Fiesta del Santo Escapulario. Mañana domingo, al igual que todos los terceros domingos de mes, tendrán los Rvdos. Padres Carmelitas Descalzos de Rocamador, la Fiesta del Santo Escapulario del Carmen.

Habrá Misa de Comunión general, a las nueve de la mañana y por la tarde, a las siete y media, Fiesta Eucarística, rosario, sermón y plática.

Predicará el Rvdo. P. Gil de San José, Carmelita Descalzo de esta residencia.

SAN PABLO. — Orden Tercera: Mañana, tercer domingo de mes, celebra sus cultos la Orden Tercera Dominicana.

A las nueve, Misa de Comunión para todos los hermanos. Cantarán los asistentes la *Misa Comunitaria*.

A las seis y media de la tarde, se reunirán en Asamblea General todos los miembros de la Hermandad de Palencia para asistir a la lectura de la Memoria anual, rendimiento de cuentas, movimiento de la Orden y tratar de otros asuntos interesantes.

A las siete y media, los cultos vespertinos, con la procesión del Santísimo. Predicará el R. P. Félix Bravo, O. P.

Se ruega a todos los hermanos la asistencia a estos actos.

NECESITAMOS

Subdelegados de venta, asunto calefacción industrial. Escribir al número 4.602. Dardo. Pl. Callao, 4
MADRID-13

ESCENARIOS Y PANTALLAS

Actuación del espectáculo "Ayer y hoy", en el Ortega

Por un solo día ha actuado en el escenario del «Ortega», el espectáculo arrevistado «Ayer y hoy», del que son principales figuras la tonadillera Lilian de Celis, el cancionista —digamos «cancionisto» mejor que «canteur» o «chansonnier»— Antonio Amaya, el humorista Cassen y la bailarina francesa Nicole Blanchery.

Los autores del guión escénico del espectáculo son Manuel Paso, Juan Solís, el propio Cassen y la música original la firma R. Vives. En realidad (la letra) se limita a un prólogo vergonzado que sirve de pretexto para el desfile de los números, sin otro nexo unificado. Ni tampoco hace falta, porque se trata de un conjunto de calidades selectas de indudable calidad.

La base coreográfica del espectáculo es el estupendo ballet «Hillers Girls», formado por doce chicas alemanas, todas excelentes bailarinas, con atractivos palmitos, y sobre todo una disciplina y ajuste casi matemático en sus evoluciones y movimientos. Y es como se justifican las vicetiples, que no sólo han de limitarse a vestirse más o menos ligeritas de ropa, sin saber hacer otra cosa que lucir la pasarela, como tantas veces hemos visto. Las «Hillers Girls», por el contrario, saben bailar con arte y acoplamiento asombroso y para ellas fueron los más nutridos aplausos del público.

Lilian de Celis, afortunadísima resucitadora del viejo cuplé sigue gustando mucho al público por su finura y delicadeza personal, aunque su voz no sea, en verdad, muy voluminosa, pero sí de grato timbre.

La bailarina francesa, Nicole Blanchery, de espléndida figura, «capitanea» —esto quiere decir «vedette»— los conjuntos coreográficos con muy buen arte.

Destaca el magnífico trío vocal «Los Payadores», que fueron muy aplaudidos en sus intervenciones y un estupendo bailarín.

Antonio Amaya, cancionisto de estilo andaluz, canta y baila con temperamento muy expresivo y sigue en la primera línea de su especialidad.

Por último —los últimos serán los primeros— hay que mencionar al humorista Cassen. El solo da relieve al espectáculo, pues posee una «vis cómica» muy personal y lo que dice tiene gracia chispeante e intención satírica, sobre todo en sus alusiones a cuestiones de actualidad, lo mismo internacional que local. Además, en sus imitaciones de cantantes y artistas famosos, demuestra unas dotes mímicas excepcionales. Resulta simpático este notable humorista y el público se le entregó sin reservas.

En fin, un espectáculo de buen tono artístico, bien presentado y con números de auténtica calidad. El público salió satisfecho.—*V. B.*

El Montepío Nacional del Servicio Doméstico, es el único, el obligatorio, con la garantía del Estado.

ATENCION

SEÑORAS Y CABALLEROS

EL LUNES 18

COMENZARA LA GRAN LIQUIDACION POSTBALANCE

EN

Calzados SANTIAGO

NO LO OLVIDEN

M.C.D.2022

Deportes

Hoy en La Balastera el partido "Juventud"-"Palencia"

Las señoras y señoritas que vayan acompañadas de un caballero podrán entrar completamente gratis al campo

Y hoy, el partido «Juventud», de Burgos con el «Palencia». Partido de transcendental importancia. Pero, ¿también este?, preguntará el lector.

Pues, sí, también este. Porque ya nos hemos cansado de escribir que tal y como están situados los peones, todos los equipos que luchan por huir de los últimos lugares, ponen todo su ardor en cada partido, especialmente en aquellos en que realizan visitas a equipos contrarios.

Así, ahora el «Juventud», especialista en dar sustos a «sus visitados», viene a La Balastera con el propósito de intentar de nuevo constituir la sorpresa del grupo. Porque sorpresa sería que se llevase los puntos. No, en verdad, porque no tenga méritos para ello, cosa que viene demostrando a lo largo del Campeonato, sino porque el Atlético de Palencia está en tan apurada situación que el menor tropiezo en su casa le podría ser fatal.

Precisamente por eso, los palentinos tienen que salir a «darlas todas». El Juventud es un equipo correoso, veloz, entusiasta, duro, sin llegar a la suciedad, pegajoso, que no dejará jugar e intentará hacerlo él...Con las mismas armas habrá que jugarle. Buscando más velocidad que ellos, sacando más entusiasmo que ellos, poniendo en el campo más coraje que ellos, buscando la boca de gol con más ahinco que ellos... Habrá que superarle en todo. Porque, repetimos, el «Palencia» se encuentra en una posición que puede resolver a su favor si obtiene victorias en La Balastera en los partidos que le restan por jugar. De lo contrario, ya sabe lo que le espera.

Ahora parece que el «Palencia» ha entrado en el camino del buen juego. Lo pregonan los cronistas de los campos que ha visitado últimamente. Tendrán que demostrarlo en La Balastera este domingo frente al «Juventud». Para ello, además de jugar bien, tendrán que tirar mucho a gol —no nos cansaremos de repetir esta idea a los delanteros locales— porque tirando mucho es como se marcan goles.

Hay bastante expectación por ver este partido, puesto que para la afición palentina todos los partidos que se están jugando en esta actual situación son de mucha importancia. Por ello llenarán el campo, haga el tiempo que haga, ya que lo esencial es salvar al club y apoyarle con la moral de su presencia en el campo animando a los jugadores locales y teniendo para nuestros visitantes las atenciones que nos merecen todos nuestros huéspedes. Esa se ha de comprobar el domingo en La Balastera, que, repetimos, se llenará para aplaudir mucho y con ganas.

En otro lugar del periódico damos las alineaciones aproximadas, ya que oficialmente no se nos han facilitado por ninguno de los dos equipos.

Para mayor aliciente, ya hemos dicho en los días anteriores, que esta es la «Jornada Fémina», es decir que todos los caballeros podrán ir acompañados de una señora o señorita, que entrará completamente gratis. Con lo que puede augurarse que la asistencia del «bello sexo» está asegurada, y los ánimos y aplausos al equipo local tendrán el aliento de las bellas señoras y señoritas palentinas.

Como última nota, digamos que el partido dará comienzo a las CUATRO de la tarde y que será arbitrado por el señor Rodríguez.

Que veamos buen juego es lo que hay que desear. ¡Ah! Y que el equipo local sea superior a los contrarios y que gane con todos los merecimientos, son los votos que hacemos a unas horas de dar comienzo el partido.

LOS QUE JUGARAN

JUVENTUD

Guti (1)
Arsenio (2) — Pestaña (5) — Chicha (3)
Juanín (4) — Daniel (6)
Arahuetes II (7) — Presa (8) — Martínez (9) — Arahuetes I (10) — Vizcarra (11)

AT. PALENCIA

Serapio (11) — Vázquez (10) — Alejandro (o Manfredo) (9) — David (8) — Urdiales (7)
Iván (6) — Balicón (4)
Pío (3) — Varela (5) — Crespo (o Mezo) (2)
Ochoa (1)

Campo: LA BALASTERA Arbitro: Sr. RODRIGUEZ Hora: 4 TARDE

A PLAZOS Y CONTADO

RELOJES SUIZOS hasta 15 años de garantía. Envíos por correo. Pida catálogo gratis. INDUSTRIAL SUIZA. Apartado, 85. Zamora. Admitimos agentes

El campo del Osasuna cubierto de nieve

¿Se suspenderá su partido frente al Barcelona?

Pamplona, 16.—Se cree que el partido del domingo Osasuna-Barcelona, no podrá jugarse en el Campo de San Juan, ya que en él había en la mañana de ayer, más de veinte centímetros de nieve muy endurecida a causa de las últimas heladas.

Se ha comunicado a Barcelona el estado del terreno de juego ignorándose si los componentes del Club azulgrana se decidirán a emprender el viaje a Pamplona.—Alfil.

SALE PARA VALENCIA EL RAYO VALLECANO

Madrid, 16.—En la mañana de ayer a las diez y en autocar han partido hacia Valencia los jugadores de fútbol de la A. D. Rayo Vallecano, con su entrenador Ramón Colón, y un directivo como delegado del Club.

Se han desplazado quince jugadores, pero Ramón Colón, alinsará seguramente el mismo equipo del pasado domingo que se enfrentó con el Cádiz. Es el siguiente:

Portero: Chercoles.

Defensas: Barragán, Gómez, Rodríguez.

Medios: Buendía y Cobo.

Delanteros: Bustillo, Ribes, Hollaus, Martín-Asensio y Domínguez.—Alfil.

Hoy, sensacional encuentro de balonmano

Se enfrentarán el Real Valladolid y "Educación y Descanso" de Palencia

Si el tiempo —léase nieve— no lo impide, hoy domingo, a las 12,15 en punto, tendrá lugar en el Estadio de la Juventud un extraordinario encuentro de balonmano. Como iniciación del Campeonato Regional de Primera Categoría, ha correspondido a nuestros representantes de «Educación y Descanso» enfrentarse nada menos que al Real Valladolid Deportivo, campeón en la última temporada, reciente vencedor del Trofeo «Diario Regional» y formidable equipo en el que se unen casi todas las virtudes de los mejores conjuntos balonmanísticos.

Nos han informado que el Real Valladolid desplazará todos sus titulares, entre los que ya hemos dicho destacan especialmente Carlos y Carrero, aunque todos en realidad son dignos de mención, y muy especialmente Vázquez de Prada y los guardametas.

Siguen existiendo dudas en la alineación de los palentinos, principalmente porque hasta el último instante no se sabrá si Julio Ruiz podrá formar parte del equipo, hasta que la Federación vallisoletana, en una reunión de última hora resuelva la petición que se le ha hecho, solicitando se deje sin efecto la sanción que sobre él pasaba para este partido. Jueguen quienes jueguen, estamos seguros de que lucharán con el máximo entusiasmo y obtendrán un buen resultado; no hay duda de que es muy difícil conseguir la victoria, pero esto es lo que pretenden los jugadores de «Educación y Descanso» y confiamos en que pueden conseguirlo.

Pese al frío, estamos seguros de que el Campo de la Juventud registrará una gran entrada, pues en Palencia hay mucha afición al balonmano, ansiosa de presenciar partidos de tanta categoría como éste. Lo que hemos de desear es que no nieve para que la pista se encuentre en condiciones de practicarse balonmano con relativa normalidad.—H.

CARTAS A UN AFICIONADO

La aleccionadora historia del hijo que le faltó al respeto a su padre

El tiempo se está mostrando francamente antifeminista

Querido sobrino: Te prometía en mi carta del martes darte algunos detalles y noticias sobre el Juventud, de Burgos, próximo e inmediato rival de nuestro Atlético Palencia en La Balastera y, la verdad sea dicha, con el frío que hemos disfrutado estos días, no ha habido ciudadano, medianamente equilibrado, que haya sido capaz de asomar las narices a dos centímetros fuera de la puerta de la cocina para ir en busca de noticias, aunque éstas hubieran sido de la máxima importancia, con que si no lo son, y únicamente se desean para tema de una carta, el sacrificio se elude y tu tío Antolín, el de Villasirga, se queda en la cocina al amor de la gloria, leyendo la novela de turno, el periódico de Palencia y escuchando la radio cuando puede y los atmosféricos lo permiten.

Sin embargo, como he de escribirte la carta de todos los viernes he rebuscado en mi memoria algún recuerdo respecto al Juventud y he encontrado algo que puede ilustrarte sobre lo que es vuestro próximo visitante. Y como diría Cantinflas: Ahí «va» el detalle. No hace muchas jornadas ocurría en Burgos un suceso que indica la mala educación que se da en estos tiempos a algunos hijos. Tú sabes, o debes de saber, que el Burgos tenía un hijo —supongo que ahora después de la faena, ya no lo tendrá— que se llamaba Juventud, que jugaba y juega en tercera división al lado de su papaito de su alma. Cuando su papaito de su alma tuvo que enfrentarse con él, todo el mundo supuso que el progenitor se llevaría los dos puntos, además de darle una buena corrección al parvulete.

Claro que esto lo supusieron los mal pensados, aquellos que siempre están a la caza de detalles oscuros para sacarles punta y criticar a todo bicho viviente y la prueba de que están equivocados la presentó, sin lugar a dudas, el Juventud, de Burgos.

Porque en aquel partido a que te hago mención, después de jugarlo como si en su resultado le fuera la vida y la gloria, le encajó un 2-1 a su procreador, que le dejó con la boca más abierta que un buzón de Correos, sin dos puntos positivos que le hacían tanta falta como la penicilina a un enfermo de infección y le separó del primer puesto de la clasificación para todo lo que resta de temporada. Como ves, la faena la hace vuestro Marcos de Celis en el ruedo de la Monumental madrileña y le largan las dos orejas y el rabo como premio, amén de la consiguiente salida en hombros.

Conque puedes figurarte que si hace eso con su padre, lo que no hará con un señor a quien solo conoce de vista, como le ocurre con el Palencia, a quien por cierto— ayer se recordaba en la sección Grupo Trece— le encajó un tres a cero en el partido de ida en Zatorre. Claro está que yo opino que los palentinos no se dejarán sorprender por este mal hijo, y pondrán todos los medios a su alcance para cobrarse bien cobrado aquel resultado y a la vez proporcionarle una buena reprimenda para que en lo sucesivo aprenda a tener más respetos a los mayores.

Que lo pueden hacer los palentinos lo tienen demostrado con creces en los dos últimos partidos, por lo que el problema radica en que quieran, y de que quieren, no me cabe la menor de las dudas por la cuenta que les tiene.

Y eso que el tiempo parece que se nos ha vuelto antifeminista, aunque yo creo que las mujeres palentinas son unas valientes y estarán dispuestas a hacer uso de la invitación que les ha hecho la directiva del Palencia, creando para ellas esa «jornada fémina». No hay duda que el acto de galantería de vuestros directivos merecía por parte del tiempo un mejor comportamiento y que el sol luciera para que resaltara la tradicional belleza de mis paisanas, las de la capital.

En fin yo espero que el tiempo sentará, y si no fuera así, sería cosa de pedir que empeorara para que hubiera que suspender el encuentro para otra fecha en que estuviera más formal y, por lo menos, que no nevara.

Yo por lo pronto ya estoy preparando el viaje en compañía de tu tía que ahora resulta que se me ha hecho deportista cien por cien y en cuanto ha visto la institución del «día fémina» no me ha dejado en paz para que la llevara conmigo a la capital, pues quiere ver a toda costa otro partido de fútbol, a ver si le interesa tanto como el que vió cuando jugó el Valladolid, con motivo de la Campaña de Navidad. Te aseguro que como acierten a jugar tan bien como lo hicieron aquel día, tu tía se me pasa con todos sus afectivos al bando futbolístico y ten la seguridad que será la «chincha» número uno del Palencia.

Por lo que habrás deducido de lo que te llevo escrito, mi pronóstico para este partido es, como siempre, un uno. Es decir, que veo el triunfo de los morados y espero además que hagan un buen partido a poco que les ayude el tiempo, porque saben y valen y sospecho que tratarán de demostrarlo a la afición, que ya ha sabido esperar lo suyo.

Hasta el domingo, pues, con un abrazo de tu tío, Antolín.

Por la transcripción,

GOL.

Caja Central de Ahorros y Préstamos

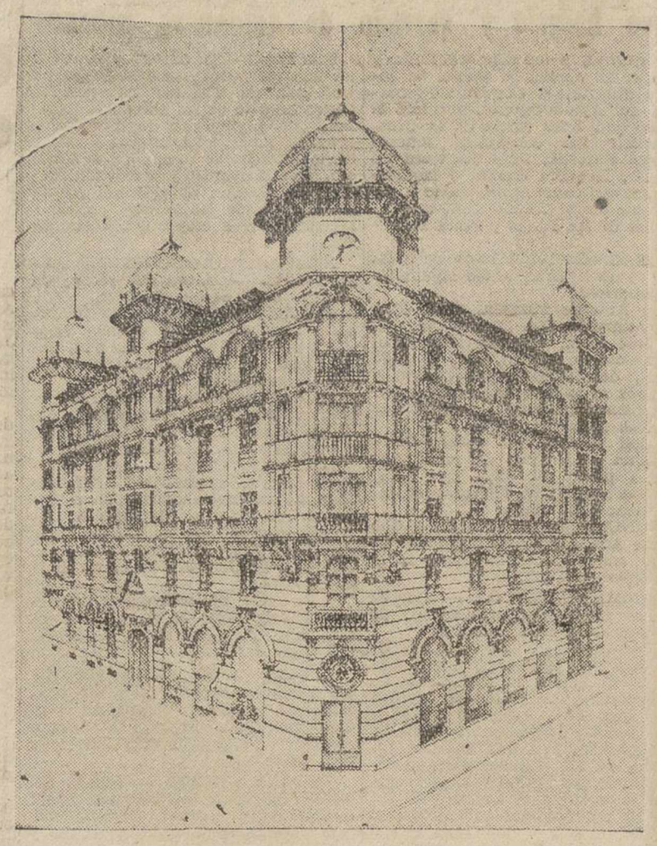

Edificio de su propiedad

ENTIDAD COLABORADORA DEL SERVICIO NACIONAL DEL CREDITO AGRICOLA. CONCEDE CREDITOS CON FINES AGRICOLAS AL 3,75% DE INTERES ANUAL

CUENTAS DE CREDITO A LAS COOPERATIVAS

CUENTAS CORRIENTES, IMPOSICIONES A PLAZO FIJO Y LIBRETAS DE AHORRO CON INTERES LEGAL AUTORIZADO

DEPOSITO DE VALORES

Domicilio: Calle Mayor Pral., núm. 15

Teléfonos: 1594-1595 y 3032. Apartado de Correos, núm. 15

PALENCIA

Autorizado por la D. G. de Banca, Bolsa e Inversiones, con fecha 2-5-59

Entrevista con el hombre que "no puede decir nada"

Don H. H. no asistió a la anunciada reunión del Comité Técnico

Barcelona, 16.—Una entrevista con el hombre que no puede hacer declaraciones, publica hoy «La Vanguardia Española», de su redactor Santiago García.

Helenio Herrera a quien se le ha prohibido hacer declaraciones sean cuales sean, ha sostenido un diálogo con el periodista, aunque no ha podido decirle nada, saliendo siempre con negaciones.

Según parece, lo único que le está permitido decir por la Real Federación Española de Fútbol en lo que concierne a su cargo de entrenador del equipo nacional, es «no puedo decir nada» Y en este juego de negativas, lo único que dijo es que no había asistido a la anunciada reunión del Comité Técnico en Madrid.—Alfil.

500 plazas de Secretarios de Ayuntamiento

de tercera categoría. Sólo varones. 21-45 años. Programa sencillísimo. No se exige título. Clases orales y por correspondencia. Pida urgentemente programa gratuito con modelo de instancia acompañando dos pesetas franqueo a la

ACADEMIA CABALLERO

Calle Santa Bárbara, 4. Madrid-10

En cuadro

El árbitro expulsó ¡¡a los 22 jugadores!!

Londres, 16. — El árbitro Arthur Sturgeon estuvo justificado al expulsar a los 22 jugadores que participaban en el partido entre el Darford y el Gravensend, el 26 de diciembre último, según decisión adoptada ayer por la Asociación inglesa de fútbol.

El Dardord llevaba dos tantos de ventaja cuando el Sturgeon con dos a cero en el marcador abandonó el campo debido a que, según informó, los jugadores de ambas partes estaban dedicados por completo a cometer faltas e infringir el reglamento.

La acción del árbitro que se cree es la primera de su clase en la historia del fútbol inglés, causó gran sensación y el caso fué sometido al Comité disciplinario. Este en una declaración facilitada ayer, dice: «Según se desprende de las declaraciones hechas por el árbitro, los jueces de línea y los directivos de los Clubs, el Comité cree que la conducta de los contendientes era de tal naturaleza que justifica el dar por terminado el partido y que la acción del árbitro, al abandonar el terreno de juego, es de acuerdo con los poderes que se le adjudican».—Efe.

SE VENDEN

pollitas Leghorn, Híbridos para carne, Whiterock Granja Arroyo. Apartado, 259. Valladolid.

Rogad a Dios en caridad por el alma de la señora

Doña Julia Cuadrado Merino

que falleció en Huelva el día 15 de Enero de 1960

A los 90 años de edad

Después de recibir los Santos Sacramentos y la Bendición Apostólica de Su Santidad

D. E. P.

Sus hijos Monseñor don Pedro Cantero (Obispo de Huelva), Sor Bárbara (Hija de la Caridad), Nicolasa y Marcos; hijos políticos Isidoro y Leonila; nietos, sobrinos, primos y demás familia,

Suplican a sus amistades una oración por el eterno descanso de su alma.

La conducción del cadáver al cementerio tendrá lugar hoy, día 17, a las doce de la mañana, en Carrión de los Condes y los funerales el día 18 a las once de la mañana, en la Parroquia de San Andrés, de Carrión de los Condes. Todo el Episcopado español y Excelentísimo Sr. Nuncio de Su Santidad, han concedido indulgencias en la forma acostumbrada.

M.C.D.2022

CARNET DE SOCIEDAD

Enlace Ruiz Fernández-Lerones Merino

(Foto ESTUDIOS MADRID)

Esta mañana, a las once y media, en la iglesia parroquial de San José, tuvo lugar el matrimonial enlace de la señorita Gloria María Lerones Merino, con don José Ruiz Fernández, funcionario del Banco Santander, de Palencia.

Había sido primorosamente adornado el altar mayor de la citada iglesia, ante el cual se celebraron los esponsales, contribuyendo la profusión de luces y flores a la mayor brillantes de los mismos. Hizo su entrada en el templo la novia, que lucía un primoroso traje de tul y falla, tocada del mismo velo y daba el brazo a su padre y padrino don Próculo Lerones Aparicio, Cajero del Banco de Santander de la Sucursal de Palencia. A continuación la seguía el novio, acompañado de su madre y madrina doña Herminia Hernández Cuesta.

La orquesta parroquial interpretó una marcha nupcial, interviniendo durante el sagrado acto con escogidas piezas musicales.

Esta unión fué bendecida por el virtuoso sacerdote don Maurilio Matabuena, y durante la misma, el párroco, en sentida plática exhortó a los novios sobre las sublimidades y grandezas del Sacramento que recibían.

Firmaron el acta, por parte del novio, don José Ruiz Duque, don Eduardo Becerril de la Secada y don Eutimio Martínez García; por parte de la novia, entre otros, don Jesús Aguado Losada, director del Banco Santander y don Próculo Lerones Aparicio.

Finalmente los numerosos invitados fueron obsequiados con un exquisito almuerzo servido espléndidamente por el Restaurante «Bodas La Rosario», seguido de animado baile.

A última hora de la tarde, los ya señores Ruiz Fernández-Lerones Merino, salieron en viaje de luna de miel para diferentes capitales del Sur de la Península.

Nuestra cordial enhorabuena con sinceros votos de prosperidad a tan feliz pareja.

GRATITUD

Con motivo de la reciente imposición de la Cruz «Pro Ecclesia et Pontifice», realizada el pasado domingo por el Excmo. y Rvdmo. Prelado, doctor Souto Vizoso, don Antonio Font de Bedoya, ha recibido numerosas felicitaciones de sus paisanos, amigos y conocidos.

Ante la imposibilidad de agradecer individualmente todas estas manifestaciones de amistad y afecto, el ilustre arquitecto diocesano de Palencia, nos ruega hagamos llegar, a través de nuestras columnas, su íntima gratitud hacia todos aquellos que para él tuvieron estas expresiones de cordialidad, especialmente para la Junta Parroquial de San Lázaro, que formuló la propuesta de la concesión de la Cruz; al Vaticano, al Excmo. y Rvdmo. Prelado palentino, que apoyó la petición; al Eminentísimo Cardenal Nuncio de Su Santidad, que cursó con gran interés el expediente, y sobre todo, al Santo Padre, Juan XXIII, que accedió a la concesión de esta preciada distinción que es la Cruz «Pro Ecclesia et Pontifice».

SE NECESITA MECANICO
MEDIO OFICIAL
Garaje Aguado

EE. UU. no reducirán sus fuerzas armadas

Ha declarado Nixon

Gainesville (Florida), 16.—El vicepresidente Richard Nixon ha dicho que el anuncio de que las fuerzas armadas soviéticas serán reducidas en 1.200.000 hombres no conducirá a una reducción de las fuerzas norteamericanas.

"Bajo ninguna circunstancia, Estados Unidos y sus aliados reducirán su fuerza actual agregó Nixon en una conferencia pronunciada en la Universidad de Florida.

Refiriéndose al anuncio hecho por el jefe del Gobierno soviético Kruschef, el vicepresidente Nixon dijo que tal reducción en el número de soldados soviéticos, si es cierta, pudiera estar provocada por problemas internos tales como la necesidad de potencial humano para llevar adelante el plan ruso de los siete años. Añadió también que tal reducción podría igualmente estar basada en el hecho de que son necesarias menos fuerzas de tierra debido a la existencia de mayor cantidad de armas modernas.—Efe.

GONZALEZ VERA, ha firmado un contrato con CANTINFLAS

El artista mejicano toreará en España

Barcelona, 16.—Es muy probable que Mario Moreno «Cantiflas», actúe en la próxima temporada taurina en la Plaza Monumental, no como cómico, sino como torero.

Por lo visto, la eventual actuación del popular artista mejicano en España, sería una consecuencia del arreglo total que parece que se conseguirá en el ya largo pleito hispanomejicano.

Por de pronto, el empresario español señor González Vera, que acaba de regresar de América, ha traído en su cartera un contrato con «Cantinflas», en virtud del cual éste percibiría la cantidad de cien mil dólares, unos seis millones de pesetas, por veinte actuaciones en las plazas de toros de España. Falta, sin embargo, la legalización del documento y el arreglo definitivo del pleito taurino, que existe entre los toreros españoles y mejicanos.—Cifra.

CASA DE SOCORRO

LESIONADOS. — El personal de servicio en la Casa de Socorro ha prestado asistencia médica a los siguientes:

Fernando Abad, de 19 años, que sufría contusión torácica.

Mercedes Revuelta, de 5 años, herida incisa en la región frontal.

Recuerdos viejos

HACE 50 AÑOS

NOTICIAS DEL DIA 17 DE ENERO DE 1910

EL CONCIERTO DE LA BANDA. —Con bastante frío, pese al sol que lucía, que restringió mucho la presencia de paseantes por la calle Mayor, interpretó hoy la Banda Municipal de Música su acostumbrado concierto dominical, de doce a una y media de la tarde.

LA PRIMERA NEVADA.—Palencia ha recibido hoy la primera nevada del año. De mañana, los vecinos se han visto sorprendidos por la blanca alfombra nívea que cubría la ciudad, pues la mayor precipitación fué durante la noche.

El sol y la blandura con que la nieve ha caído, son causa de que la primera nevada del año esté a punto de desaparecer a media mañana.

TOMA DE POSESION.—Ha tomado posesión de su cargo, el Inspector Jefe de Vigilancia de esta provincia, don Martín Fernández Merino.

DESTINO.—Ha sido destinado al regimiento de Cazadores de Talavera, de guarnición en Palencia, el comandante del arma de Caballería, don Ramón Montero.

COMERCIO.—Tras las magníficas reformas llevadas a cabo, se ha abierto de nuevo al público el comercio de ropas hechas y sastrería que don Victoriano Blanco tiene establecido en la calle Mayor. El público, que se estacionó hoy frente a los escaparates de dicho establecimiento, elogió las reformas y modernísima instalación, que ha puesto a este comercio a la cabeza de los de su clase.

TRASLADO.—Según telegrama recibido ayer, ha sido trasladado a Canarias el director literario de "El Día de Palencia", don Marciano Zurita Rodríguez, que actualmente desempeñaba sus servicios como oficial del Gobierno Civil de Zaragoza.

Parece ser que el señor Zurita, que está terminando la carrera de Filosofía y Letras en Zaragoza, pedirá la excedencia, y volverá de nuevo a Palencia a encargarse de lleno de la dirección de "El Día de Palencia".

REUNION EN EL CASINO.—Ayer se celebró una reunión de confianza en el Casino, que estuvo regularmente concurrida.

La junta directiva de dicha sociedad, proyecta celebrar brillantes bailes en los próximos carnavales.

LA ESPOSA DEL ALCALDE GRAVEMENTE ENFERMA.—Se encuentra gravemente enferma la distinguida esposa del alcalde de esta ciudad don Tomás Alonso Alonso.

POR LOS DAMNIFICADOS. — A propuesta del Gobernador del Banco de España, señor Conde de Sagasta, acordó el Consejo de dicha entidad bancaria contribuir con 25.000 pesetas para la suscripción a favor de las provincias inundadas.

La encabezará la familia real, después el Gobierno, Banco de España, diputados, senadores, y, por último, las entidades y corporaciones que lo deseen.

BOLSA Y FINANZAS

BREVE RESUMEN DE LA SEMANA BURSATIL

Información facilitada por el BANCO DE BILBAO

El comienzo de la primera sesión de Bolsa de la presente semana fué bastante duro para los cambios, dando la impresión de continuidad en la tendencia, pero en las siguientes pudo frenarse un tanto la caída por la entrada más decidida del elemento comprador, no obstante lo cual las bajas han sido todavía casi generales.

Examinando el cuadro de diferencias se observa el claro predominio de la oferta, salvo algunas mejoras aisladas en casi todos los grupos. Por su importancia destacan los 33 enteros que deja Ebro, 25 Petróleos y 13 del Banco Exterior, habiendo realizado éste el pago de dividendo activo durante la presente semana. En las mejoras destaca El Fénix con 180 enteros y después Urbanizadora Metro con 20 puntos y 10 Minas del Rif.

Los numerosos derechos de suscripción en vigor se defendieron bastante bien, negociándose gran número de ellos, que se colocaron con relativa facilidad.

El cierre ofrecía la impresión de cierto equilibrio entre ambas contrapartidas, creyendo por nuestra parte que mientras subsista el gran número de ampliaciones de capital en trámite no es de esperar grandes alteraciones en la tónica que domina el mercado.

BOLSA DE BILBAO
Cotizaciones

	8-1	15-1	Dfs.
BANCOS			
B. de Bilbao	565	552	— 13
B. de Vizcaya	575	563	— 12
NAVEGACION			
Navegación	340	340	=
Nervión	570	570	=
N. Aznar	230	214	— 16
N. Bilbaína	130	131	+ 1
Vascongada	145	140	— 5
QUIMICAS			
P. Española	272'5	270	— 2'5
Sefanitro	225	218	— 7
Siga	108	108	=
Unquinesa	197	195	— 2
Resinera	150	150	=
Nicas	125	125	=
VARIAS			
A. y Cio.	54	54	=
Vascongados	129	132	+ 3
Sierra M. O.	145	137	— 8
Sierra M. P.	215	225	+ 10
SIDEROMETALURGICAS			
A. Hornos	195	194	— 1
B. Wilcox	350	340	— 10
Basconia	265	265	=
Echevarría	600	600	=
Euskalduna	202'5	200	— 2'5
Mondragón	405	397'5	— 7'5
S. Bárbara	125	118	— 7
ELECTRICAS			
Iberduero O.	247	254	+ 7
Iberduero P.	243	243	=
Iberduero N.	236	242	+ 6
Iber. N. L.	221	226	+ 5
I. N. S. L.	220	227	+ 7
Viesgo	195	183	— 12
R. Zaragoza	126	124	— 2

BOLSA DE MADRID
Cotizaciones

	8-1	15-1	Dfs.
BANCOS			
España	630	631	+ 1
C. Industrial	134	135	+ 1
Exterior	264	251	— 13
Central	478	478	=
Banesto	580	580	=
Hispano	438	435	— 3
Rural	241	241	=
Popular	387	385	— 2
ELECTRICAS			
H. Española	244'5	247	+ 2'5
Cantábrico	145	138	— 7
Nansa	119	118	— 1
Sil	166	162'5	— 3'5
Sevillana	142	141	— 1
Madrileña	182	181	— 1
FECSA	170	168	— 2
Fenosa	162	158	— 4
Leonesas	151	144	— 7
Chorro	126	124	— 2
R. Zaragoza	128	127	— 1
SIDEROMETALURGICAS			
A. FF. CC.	280	270	— 10
M. y Cons.	145	140	— 5
Metálicas M.	43	43	=
Seat	245	233	— 12
Fasa	440	440	=
MINERAS			
D.-Felguera	180	176	— 4
Rif	460	470	+ 10
Guindos	110	105	— 5
Ponferrada	600	605	+ 5
QUIMICAS			
Explosivos	240	237	— 3
Petróleos	547	522	— 25
H.-Nitro	106	112	+ 6
Q. Canarias	245	246	+ 1
CONS. E INMOBILIARIAS			
Drag. y Cons.	165	165	=
P. del Ebro	54	54	=
U. Metrop.	420	440	+ 20
I. Metrop.	150	140	— 10
Alcázar	78'5	78	— 0'5
Urbis	94	96	+ 2
Ceisa	100	100	=
Cantabria	87	81	— 6
Valleherm.	156	156	=
ALIMENTACION			
Ebro	445	412	— 33
El Aguila	430	430	=
Azucarera	171	170	— 1
TEXTILES			
Fefasa	142	140	— 2
Sniace	238	230	— 8
VARIAS			
Campsa	168	172	+ 4
Cons. N. P.	111	110	— 1
Tabacalera	184	184	=
Telefónicas	174	171	— 3
Marconi	110	98	— 12
Transmed.	155'5	150	— 5'5
M. Madrid	145	144	— 1
U. Fénix	4.700	4.880	+ 180
Hidrocivil	104	104	=
Nicas	125	125	=
A. Ibérico	94	94	=

BANCO DE SANTANDER
Fundado en 1857
Banca - Cambio - Bolsa
Caja de Ahorros
Mayor Pral., 70. PALENCIA

Dietario

Domingo 17 de Enero de 1960

SANTORAL. — II Después de la Epifanía. — Santos: Antonio, obispo; Diodoro, pb.; Mariano, dc.; Eleusipo y Meleusipo, hms., mrs.; Mérulo, Juan, mjs. (Misa: Domingo II de Epifanía. Color: Verde).

Sale el sol a las 7'35 horas y se pone a las 17'12 horas. Sale la luna a las 20'57 horas y se pone a las 9'22 horas.

REFRAN: Una cosa es gañanear y otra saber arar.

EL TIEMPO EN PALENCIA

Barómetro: A las 18 de ayer, 694'9. A las 8 de hoy, 696'9. — Temperaturas: Máxima de ayer, 1'2. Mínima de hoy, bajo cero, 5'6. — Dirección del viento: A las 18 ayer, N. N. W. A las 8 de hoy, N. — Nieve, 0'2. Humedad relativa media, 71 por 100.

REVISTAS DE ACTUALIDAD, MODAS, PROFESIONALES, ESPAÑOLAS Y EXTRANJERAS, EN I. G. DIARIO-DIA

EFEMERIDES. — 395: Muere el emperador Teodosio. Empieza la Edad Media. — 1305: Muere Roger de Lauria, gran Almirante de Aragón. — 1600: Nace Calderón de la Barca. — 1706: Nace Franklin. — 1749: Nace Alfieri. — 1793: La Convención francesa condena a muerte a Luis XVI. —1886: Muere el músico Ponchielli.

anuncios por palabras

Alquileres

TOMARIA en arriendo piso confortable con calefacción, ser posible bajo. Teléfono 3081, apartado 92. Palencia.

ARRIENDO local y patio. Marqués de Albaida, núm. 24, segundo.

ARRIENDO piso, sitio céntrico, confortable. Informes, Mayor, 158, 3.º, derecha.

ALQUILO cochera. Informes Juan de Castilla, 4, 1.º.

Automóviles

COCHE Citroen, 5 HP, se vende. Para tratar, Agustín Muñoz. Hermedes de Cerrato.

VENDO Ford 8 HP. Casas Hogar, 22. Máximo Antolín.

VENDEMOS camión, motor "Diesel Cumins", 110 HP., rueda 11,-0-0, perfecto estado, toda prueba. Publicidad "Avance". Apartado, 140. Burgos.

VENDEMOS Jeep "Willis - Overland", toda prueba. Publicidad "Avance". Apartado, 140. Burgos.

VENDO coche «Balilla». Adolfo Alvarez. Saldaña.

VENDO «Pegaso» 140 HP., recién reparado, menos de medio millón; llamen teléfono 1172. Torrelavega (Santander).

CAMION, Ford, Chevrolet, Rusos, Omnibus, Rubias 12 plazas. Turismos 7 plazas, Renault 4-4 y otros varios. Ocasión. Facilidades de pago. Auto Recambios Joval. Santa María Cabeza, 68. Madrid.

CAMION Studebaker, gas-oil, seis toneladas, seminuevo, vendo, en Mojados (Valladolid). Román Cubero.

RENAULT 4-4, como nuevo, 12.000 kms. Becerro Bengoa, 24. Portería.

VENDO camión «Ford», motor Barreiros, toda prueba. Informes, Anastasio Calvo. Casado Alisal, A.

SE VENDE camión de «Wihter», tipo guerra, con motor Cummings, 165 H. P. Razón, teléfono 3198. Palencia.

Compras

CEBADA, avena, centeno, compro. Cereales Royuela. Alisal, 29. Teléfono 3107.

CEBADA y avena compra siempre Benigno Martín. Avenida Manuel Rivera, 5. Palencia.

CEBADA compra siempre Lucio Gómez. Avenida Valladolid, 16. Palencia.

Enseñanzas

ACADEMIA automovilística fundada en 1928, autorizada por el Ministerio Industria. Talleres Arturo Simón Poza. Casado Alisal, 55. Teléfono 1465.

Fincas

VENDO piso libre. Ciudad Universitaria, 5, segundo.

CASA a cien metros Cuatro Cantones, dos viviendas y bajos. Solamente una vivienda ocupada. Informes en "La Hortensia". Avenida Manuel Rivera, 26.

VENDO casa, piso libre. Cirilo Tejerina, 4, segundo. Palencia.

Ganados y aves

ALIMENTE su ganado con
SENA

CERDOS cebados, se venden dos, en el Coto Villátima (Villada).

GANADEROS: Disponemos existencias yeros, almortas, veza, algarrobas, pulpa y alfalfa empacada. Almacén Cereales Sobrinos Francisco Payo. Teléfono 3248.

POR DEJAR labranza vendo mula y macho siete y nueve años. Lantadilla. Sebastián Ortega.

VENDO conejas para criar este mes. Fortunato Arconada. Villadiezma.

VENDESE yegua 7 años, 5 dedos, próxima a parir, a prueba y mula cerrada. Autilla del Pino. José Rodríguez.

SE VENDE una vaca abocada a parir en Magaz. Enrique Rodríguez.

VENDO macho extraordinario en todo, 4 años, 7 dedos. Jesús Martínez. Frómista.

VENDO terneros para el suero, vacas con abundante leche. Carretera del Monte. Remigio González.

VENDO yegua bretona, buena alzada, cuatro años y macho lechal. Almendrero. Monzón de Campos.

VENDEMOS pollitas de varios meses, seleccionadas, pollos tomateros. Granja Fernández Tovar, detrás de las Casas del Hogar.

GANADEROS pulpa de remolacha, vende Benigno Martín. Manuel Rivera, 5.

CABALLO padre y burro garañón a elegir, vendo. Valeriano Osorno. Extramuros Mercado. Palencia.

CHOTA para suero vendo. Julián Bahillo. Carretera de Villamuriel.

SE VENDEN cerdos destete. General Mola, 14.

CERDOS cebados, 80 a 100 kilos, vende finca "Las Islas". Husillos.

TERNEROS: Criadlos (sin leche) con «Papilla Lechal». Vda. Bernardo Alonso. Don Sancho, 9.

POLLITAS superseleccionadas, todas edades. Hijos Abel González, Valladolid.

POR ADJUDICACION tractor se venden mulas en Astudillo. Antonio Palomo.

CERDOS Large White-Landrace, se venden, todas edades. Hermanos Gutiérrez. Dehesa de Tablares.

SE VENDE yegua cubierta, a elegir entre 2 y 8 años. Mariano Abia. Sotobañado.

VENDO par de machos 3 años a marzo. 8 dedos sobre la marca. Para tratar, con Jesús Calvo. Dehesa de Romanos.

PARADISTAS: Vendo dos caballos enteros, edad 3 y 2 años, alzada 1.60 y 1.50, inmejorables. Fernán García, 3. Eugenio Cristóbal. Segovia.

POLLITOS Leghorn, Castellana Negra y Rhodes. Avícola Conlux. Lonja, 1. Teléfono 28204. Valladolid.

VENDO 130 ovejas, paridas la mitad; seis mulas cuatro años. Martín Ramos. Amusco.

POR ADJUDICACION de tractor, vendo mula 6 años, 12 dedos; mula 12 años, 7 dedos. Frómista. Angel González.

VENDO terneros de 6 y 8 meses; cerdos propios para matanza; cerdas cubiertas y de tres meses. Sr. González. Pastores, 10.

VENDO dos yeguas cubiertas, elegir entre cuatro; dos mulas media edad; dos, 2 años, toda prueba. Bernardino Prieto. Fuentes de Nava.

SE VENDEN cerdos al destete. Camino Los Hoyos. Frente la Campsa. Marcelino Revilla.

VENDO cerdos al destete. Angel García. Allende el Río. Palencia.

VENDO 60 pollas poniendo. Estrada, 17.

VENDO 45 lechazos, en Abia de las Torres. Teófilo Herrero.

VENDO par mulas 5 años, una yegua con un lechal. Marciano del Val. Herrera de Valdecañas.

Hospedajes

CONFORTABLE casa particular tomaría persona honorable. Martínez de Azcoitia, 1, segundo.

Maquinaria y Reparaciones

CULTIVADORES para tractor y para mulas en todos los modelos. Arrobaderas. Desgranadoras de maíz. Remolques. Básculas. Molinos trituradores. Gradas canadienses. Abonadoras. Sembradoras de cereales y remolacha. Almacenes maquinaria Ortega y Ortiz de Zárate.

REMOLQUES y arados de tractor, bombas, grupos moto-bombas, motores, básculas, carretillas, poleas, correas, cojinetes, mangueras, tornillería y repuestos. Almacenes Pinacho.

SEMBRADORAS, gradas, arados, repuestos. Almacenes de maquinaria, Sobrinos de Fidel Diego, S. R. C. Palencia.

NEUMATICOS, correas de ventilador, correas trapezoidales. Navamuel. Casado del Alisal, E. Teléfono 1937.

ARADOS de diferentes tipos para tractor y mulas, cultivadores, escarificadores, gradas, arrobaceras y maquinaria agrícola en general. Tejeda y Cía. S. L. Palencia.

VENDO motor 3 H. P., con grupo de riego, o cambio por mula de cinco a ocho dedos. Frechilla. Serafín.

VENDO cosechadora arrastre, con motor auxiliar Diesel. Informes, señor Valles. Quelpo de Llano, 12.

MAQUINAS punto, patente italiana, manuales, eléctricas. Ultimos modelos. Rematadoras. Bobinadoras. Enseñanza gratuita domicilio. Facilidades. Imperio. Montera, 32. Madrid.

MAQUINAS géneros punto, últimos modelos, Facon Metier, tramador Jaguars, manuales, eléctricas. Rematadoras tres hilos, cortadoras con motor, 14.500 pesetas. Precio ganga. Garantizadas. Bumar. Pozas, 6. Madrid.

Pérdidas

PERDIDA de una novilla de 2 a 3 años en la feria del día 5 del actual, en Aguilar de Campóo. Su dueño, Eloy Rueda, de Nava de Santullán.

Préstamos

HIPOTECAS sobre fincas rústicas, urbanas, interés 4'5, tramitación rápida, absoluta reserva. Tristán. Montero Calvo, 22 Valladolid.

Trabajo

CHICA para servicio doméstico, hace falta en Mayor Pral., 213, segundo.

PASTOR, se necesita. Para tratar, en Dueñas, con Emiliano García González.

SE NECESITA mozo de labranza de año, facilitándole casa. Constantino Mota. Villalobón.

MUJER para cuidar obrero, huerta próxima Palencia. General Franco, 9, primero. Sr. Ortega.

FAMILIA de 4 a 5 hijos, precísase para trabajar en explotación agrícola. Dirigirse por escrito a Publicidad "Anuncie". Santiago, 5. Valladolid.

ENCARGADO agrícola necesita para estar al frente importante finca. El solicitante tiene que reunir las siguientes condiciones: Buen labrador, competencia en regadíos, entendido en tractores y maquinaria agrícola, activo, moralidad absoluta, preferible con hijos trabajen. Dirigirse por escrito, al Apartado 115. Valladolid.

REPRESENTANTE, necesitamos, ciudades, pueblos, fábricas, talleres, oficinas, cuarteles, centros oficiales, Ayuntamientos, centros de trabajo, propaguen venta plazos interesantes artículos. Magníficas comisiones, subvenciones. Apartado, 896. Madrid.

SE PRECISAN Representantes en pueblos importantes, para venta de tejidos. Se dirijan por escrito con referencias, a Sr. Ramos. Guzmán el Bueno, núm. 1.

SE NECESITA sirvienta. Juan de Castilla, 4, 1.º.

SE NECESITA pastor por año. Juan Martín. Revilla Collazos.

Transportes

TRANSPORTES a toda España, llevará sus encargos por camión. Comercial Terrestre Marítima. Alfonso VIII, 7. Teléfono, 2841.

Traspasos

TRASPASO cochera almacén. Calle Doctor Caneja, marmolista.

SE TRASPASA almacén de ortopedia y detall de perfumería, amplios locales, moderna instalación, bien situado, clientela numerosa, urgentísimo, por no poder atenderlo. Informes, teléfono 1816.

Varios

MOSAICOS "La Hortensia", azulejos, tubos gres y fibrocemento, especialidad en piedra artificial.

COCINAS blancas, negras para carbón, electricidad y gas butano. Ferretería Isasmendi-Madrigal.

VENDO casa nueva construcción, con tienda y traspaso tienda. Héroes del Alcázar, 1.

VENDO mula 4 años y carro usado. Apelio Martín. Osornillo.

DEPOSITOS uralita. Canalones, tuberías para desagües y sanitarias. Cisternas para waters. Uralita. Agencia Oficial de Ventas, Avenida José Antonio, 45. Telf. 1455. Palencia.

VENDO dos carros, uno par y otro varas, con muelles y toldo o cambio por otro varas pequeño o sin él; mula ocho años, nueve dedos. Amayuelas de Abajo. Santiago García.

TUBOS cemento, gres y fibro-cemento, precios interesantes. Materiales de Construcción. Pastor. Palencia

SASTRERIA Herguedas le vestirá mejor. Pañería selecta. Mayor, 107.

VIGUETAS pretensadas, existencias todas clases, precios económicos, solicite presupuestos. Almacenes Grajal. Martínez Azcoitia, 15.

ALMACENES Vena pone a disposición del público en general sus nuevas instalaciones de molinos para piensos. Avenida Santander, núm. 6 Teléfono 1475.

VENDO comedor castaño, magníficas condiciones. Isidoro Flórez. Menéndez Pelayo, 10.

VENDO dos mulas, 4 y 8 años, 6 dedos; macho 6 años, 7 dedos; y tartana seminueva. Mazariegos. Teódulo Morate.

VENDO estufa de serrín y cama de hierro, segunda mano. Corazón de María, 16, 2.º, derecha.

Vehículos

VENDO moto. Mancornador, 2.

VENDO tractor Vierzon gas-oil, toda prueba. Razón, Empresa Moreno.

POR SOBRANTE vendo carro par nuevo, rodado un verano. Honorio Torres. Hornillos de Cerrato.

BERLINA o coche análogo compro. Sr. López. José Antonio, número 2, segundo.

VENDO tractor "Case", modelo V. H. Mayor, 260, primero. Palencia.

CARRO varas pequeño, necesito urgente. Menéndez Pelayo, 29. Teléfono 2924.

VENDO tractor "Farmall", alemán, 30 H.P., gas-oil. Román Cubero. Mojados (Valladolid).

MONTESA Brío 82, 125 cc., nueva, vendo por adjudicación de coche. Calvo Sotelo, D. Ortopedia.

Ventas

VENDO alfalfa empacada. Serapio Medina. Calzada de los Molinos.

VENDO 20.000 kilos de alfalfa. Domiciano Borro. Villamediana.

TRIPAS todas clases, precios bajos. Estrada, 3. Cerca Bar Moreno.

VENDO simiente esparceta. Rosario López. Amusco.

«LA CARMINA», fábrica de mosaicos y materiales de construcción, precios interesantes, tubería sanitaria y ligera, fibro cementos vascos y gres. Jesús Curieses.

TRIPAS secas, saladas, moños chinos, culares de cerdo. Franco, 4. Santiago González.

CARNE novillo, especial para matanzas, desde 40 pesetas kilo, sin hueso. Carnicería "Alfonso". Parada coches Moreno.

ALFALFA empacada, muy bien henificada, véndese. Mayor, 242, segundo. Teléfono 1680.

VENDO abono en cantidad. Leopoldo Elices. Camino Torrecilla.

VENDO chopos canadienses, 1.300, cuatro metros altura. Ildefonso González. Valles de Valdavia.

LABRADOR: Haz tus plantaciones y reposición de viñedo con injertos barbados. Arboles frutales. Amalio García Tomé. Villacidaler (Palencia). Precios económicos.

PLANTONES Canadienses, en cantidad, se sirven a domicilio. Puede cliente elegir en vivero. Hermanos Gutiérrez. Dehesa de Tablares.

Lea todas las semanas nuestro "SUPLEMENTO AGRICOLA"

BANCO DE BILBAO
Banca. — Operaciones de Bolsa. — Pago de negociables de trigo
Mayor Pral., 113. — PALENCIA

Balance de la semana bursátil

La marcha del negocio puede calificarse de equilibrada

Madrid, 16.—La Bolsa ha desarrollado esta semana una serie de sesiones algo contradictorias, ya que las dos primeras fueron de signo negativo, con descensos en casi todos los grupos de valores, mientras que las dos últimas resultaron de mayor firmeza e incluso cierta recuperación, especialmente la jornada del jueves.

En definitiva, la Bolsa presenta un fondo de firmeza evidente, pero la superficie de los cambios muestra ondulaciones en ambos sentidos, según la postura que momentáneamente presente el mercado. Ha de tenerse en cuenta que una vez realizadas las adquisiciones de finales de 1959 para los que quisieran beneficiarse de las desgravaciones por renta, las nuevas compras ya no corren tanta prisa, toda vez que hay un año por delante para realizarlas antes de obtener una nueva desgravación. Al mismo tiempo, la primera quincena del año ha acumulado sobre la Bolsa una gran cantidad de ampliaciones de capital, que requieren el desembolso de una buena cantidad de millones de pesetas.

En la presente semana, han estado gravitando sobre el mercado las ampliaciones de capital de Fuerzas Eléctricas de Cataluña, Azucarera, Ebro, Aguilas, Banco Ibérico, Perfumería Gal, Fenosa, Asturiana, Santa Bárbara, Financiera y Minera, Española de Penicilina, Transmediterránea, Española de Construcciones Metálicas, Cros, Aguas de Barcelona, Bodegas Bilbaínas, etc. Todas estas suscripciones retiran del mercado una cantidad global importante, por lo que es natural que mientras va desarrollándose la afluencia de órdenes de compra no sea tan activa y mucho más después de que en el último trimestre del año fueron más de tres mil millones de pesetas los que se retiraron del mercado por suscripciones de renta variable, renta fija y petición de dividendos pasivos.

Por ello, la calificación de la marcha del negocio bursátil durante la presente semana encaja en el calificado de equilibrada, ya que la mayoría de las diferencias son de pequeña importancia, hasta el punto de que en la Bolsa de Madrid las oscilaciones por encima de los diez enteros solamente afectan a Urbanizadora Metro, que sube veinte puntos, y Unión y el Fénix, que mejora cien. Mientras tanto, en el sector opuesto hay bajas de once enteros en Auxiliar de Ferrocarriles, de doce, en Seat y de 25 en Española de Petróleos y de 33 en Ebro.

El cierre del viernes mostraba sostenimiento general.—Cifra.

DOCTOR LEDO
ENFERMEDADES DE LA PIEL
Consulta de 9 a 1
Núñez de Arce, 4. Telf., 2543
VALLADOLID

SIRVIENTA, ASISTENTA

¿Aún no habeis realizado afiliación al Montepío Nacional del S. Doméstico? Acudid a las oficinas de la Sección Femenina de F. E. T. y allí os informarán si aún podeis hacerlo.

M.C.D.2022

Madrid al día

Se enzarza la discusión sobre los contadores de los taxis

Aparcamiento: Hace falta una zona azul, rosa o del color que sea

La producción nacional de automóviles, a ritmo acelerado

Madrid.—(Crónica de ARGOS especial para DIARIO-DIA. Prohibida la reproducción).

Primero, fué la alarma de la Cooperativa de Autotaxis, anunciando que para primero de febrero podía quedar paralizado el servicio, por las exigencias de una empresa que pretendía rescindir los contratos de arrendamiento de los aparatos contadores y venderlos a un precio exagerado; después, la réplica de esa firma, indicando que la medida sólo afectaba a cincuenta taxis y que había otras casas que los alquilaban o vendían y que se disponía de contadores de producción nacional, y, finalmente una polémica, casi un duelo dialéctico entre las dos partes, que llevan camino de los Tribunales.

La discusión se ha ido complicando y ahora resulta que un periódico de la tarde tiene hasta 341 cartas de la citada firma, de las dirigidas al parecer a mil taxistas, comunicándoles la venta de los aparatos que les tiene arrendados; que se teme que, aunque sólo se hubiera notificado a cincuenta, de tener éxito esta operación de tanteo, la medida se hubiera extendido a todos los demás, y que otras casas arrendadoras de contadores para coches también desean vender los aparatos alquilados.

Las dos principales alegaciones de la Cooperativa son que el precio es abusivo para unos aparatos viejísimos (tasados en 1.500 pesetas en el contrato de alquiler de 1947 y elevados a 5.000 en la renovación del mismo en 1956) que ya están varias veces amortizados, y que es preciso importar contadores extranjeros, pues los de producción nacional ni ofrecen confianza a los taxistas ni son suficientes, como lo prueba que más de 16.000 coches de servicio público españoles carecen del aparato, por lo que no pueden cobrar las mil pesetas mensuales de compensación de gasolina.

El establecimiento de la «zona rosa» en Londres, como antes la «zona azul» en París, en ambas capitales con buen éxito, ha dado origen a un comentario periodístico en el que se aboga por la creación en Madrid de una zona del color que sea, en la que, con arreglo a las características de nuestra ciudad, se limite el tiempo de aparcamiento de los automóviles en determinadas calles.

Los conductores deben colocar sobre el parabrisas una tarjeta del color ordenado, en la que indican la hora en que dejan el vehículo en la vía pública, y los agentes de circulación lo comprueban, sancionando a los que se detengan más tiempo del autorizado, que suele ser como máximo de una hora.

De esta manera se evitaría que un coche esté parado todo el día junto a la acera, porque su dueño tiene allí su oficina, su comercio o su negocio, y que otro coche no encuentre sitio mientras su usuario tiene que realizar una breve visita o una rápida gestión. Este abuso es tan evidente, que, mientras las dos orillas de la Gran Vía están permanentemente ocupadas por los automóviles, los aparcamientos inmediatos de las plazas de Bilbao y de Santo Domingo se encuentran casi vacíos, durante la jornada laboral.

Si los problemas de circulación y aparcamiento son ya terribles, causa pavor sólo con pensar cómo se irán complicando con el incremento que va adquiriendo la industria nacional del motor, que avanza a un ritmo acelerado como justificando su propio fin de transporte rápido.

Sin contar con los vehículos extranjeros de paso por España con licencia temporal, ni las importaciones que, por muy restringidas que estén, siempre suponen una gran aportación, nuestra propia industria pondrá en circulación, en este año de 1960, 150.000 motocicletas, 50.000 turismos y 20.000 camiones, es decir, 220.000 nuevos vehículos, que se disputarán las carreteras y las calzadas de la vía pública, especialmente en una gran ciudad como Madrid.

La batalla establecida entre peatones y conductores —con recíprocas invasiones de los terrenos respectivos, pues en una calle (la de la Matorra, por ejemplo), los viandantes desbordan la angostura de las aceras, y en otra (la inmediata de la Aduana) los coches tienen que remontar los bordillos— se presenta cada vez más violenta y dramática, ya que si la población crece, la producción automovilística no se queda atrás.

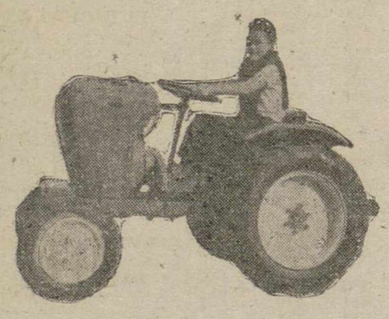

Tractor "DAVID CRAWLEY 75"
DIESEL 7 H. P.-Precio: 55.000 pesetas
SOLICITE UNA DEMOSTRACION SIN COMPROMISO
Representantes exclusivos para LEON, ZAMORA Y PALENCIA
M I C H A I S A
LEON: Avenida de Roma, 5
BENAVENTE: General Mola, 14
Ver en Palencia, en GARAJE VILLAMAYOR

El Gobierno alemán acabará con el antisemitismo

Así lo ha prometido Adenauer a su pueblo

Bonn, 16. — El canciller Adenauer ha prometido al pueblo de la Alemania occidental que su Gobierno acabará con el antisemitismo. En una alocución radiada y televisada, el canciller afirmó que la reciente ola de incidentes antisemistas «no quiere decir que existan aun en Alemania raíces nacionalsocialistas».

«Pido a todos los alemanes —agregó— que cuando vean a uno de estos pistoleros (antisemitas) en acción, le ataquen y le den el castigo que merece».

En su acostumbrado mensaje mensual a la nación, dijo también el canciller Adenauer que el antisemitismo «ha dañado a Alemania a los ojos de todo el mundo».

«Mi Gobierno —añadió— está completamente al lado de los judíos de esta nación. De ello os doy mi palabra».

Durante las últimas cuarenta y ocho horas no se han registrado incidentes antisemitas en la Alemania occidental, salvo algunos aislados en el Berlín-Oeste.

Por otra parte dijo Adenauer que el pueblo alemán ha demostrado que no apoya a quienes perpetran los actos antisemíticos, y que la única cosa buena que estos actos han traído consigo es el haber despertado una espontánea repulsa contra ellos por parte del pueblo alemán.

Recordó, asimismo, que él mismo y su familia habían ayudado a judíos en la época de Hitler. «Todo el mundo sabe —añadió— cómo he batallado para hacer un éxito de nuestro acuerdo de restitución con Israel. Ahora debemos demostrar también al mundo que el antisemitismo no medra en Alemania».—Efe.

135.000 km.² del Pacífico central están desiertos de barcos

Al comenzar las pruebas rusas de cohetes cósmicos

Honclulú (Islas Hawai), 16.—Unos ciento treinta y cinco mil kilómetros cuadrados del Pacífico Central, están desiertos de barcos en este primer día de los treinta a que se refiere el anuncio por Rusia de pruebas de su último cohete cósmico.

Observadores del Este y del Oeste estudian cuidadosamente los equipos de radio y radar en espera de cualquier señal del cohete.

Los únicos barcos que se encuentran dentro de la zona de pruebas —situada entre las islas Fiji y Hawai, unos grados al Norte del Ecuador— son tres cargueros polacos, según ha observado la Marina norteamericaan, que asegura que el núcleo de la zona en que se supone caerá el cohete, está toalmente desierto de buques.—Efe.

España, admitida en la Corporación Financiera Internacional

La aportación española al I. F. C. será de un millón de dólares

Wáshington, 16.—Un portavoz de la Embajada de España ha declarado que la corporación financiera internacional (I. F. C.), ha aceptado a España como miembro del organismo

Agregó el portavoz que, recientemente, el embajador español, don José María de Areilza, había enviado una carta al I. F. C. comunicando la conformidad de España para ingresar en la corporación.

En los medios financieros se afirma que la aportación española al I. F. C. será de un millón de dólares, aproximadamente.

La corporación financiera internacional dispone de un capital de noventa y cinco millones de dólares, sobre los q ue se han hecho ya 25 préstamos con un desembolso total de veintidós millones de dólares. La corporación concede sus préstamis a industrias menores, siendo por tanto su actividad semejante —aunque en proporciones mucho menores— a la del Banco Mundial.

A finales del próximo mes de febrero o a comienzos de marzo vendrá a España una comisión económica del Banco Mundial para estudiar la economía española y la concesión de créditos, especialmente en los terrenos del transporte, electricidad y agricultura.—Efe.

LOS CAMBIOS EN LA OECE

París, 16.—El ministro sueco de Comercio, Gunnar Lange, ha declarado aquí que los cambios sugeridos en la estructura de la OECE no se refieren al cambio de la esencia, y objetivos.

Como se sabe, en la reunión de ayer las veinte naciones participantes acordaron que «cuatro hombres entendidos» considerarían reorganización de la organización de cooperación económica europea, incluyendo la plena participación de los Estados Unidos y el Canadá.

Respecto a la inclusión de estas dos naciones en la OECE el señor Lange dijo que ello podría revertir en un incremento del comercio europeo con Norteamérica.

También habló el ministro sueco de que ahora las perspectivas de reducción de las diferencias entre los bloques del Mercado Común y los «otros siete» eran más esperanzadoras.—Efe.

SEÑORITA AUXILIAR DE OFICINA
18 a 21 años solicita importante Empresa.
Informes, Don Sancho, 10. Portería.

NO-DO DE SUCESOS

RECURSO DE CASACION ANTE EL SUPREMO

Madrid, 16. — Ante el Tribunal Supremo se ha planteado el recurso de casación por el Ministerio Fiscal contra la sentencia dictada por la Audiencia de Cádiz, por la que se condena a Martín Vivas Alba, por un delito de homicidio en grado de tentativa, cometido en la persona de Benito Rubio Modenes, a la pena de dos años de prisión menor, accesorias, 5.000 pesetas de indemnización y 3.100 pesetas al Hospital en que el herido fué atendido.

Ante el Tribunal Supremo ha considerado el fiscal que se cometió por la Audiencia infracción legal, al no calificarse y penarse lo sucedido como homicidio frustrado, sino como tentativa de tal delito, por lo que, en la vista, ha pedido que se case la sentencia en cuestión y se dicte otra que recoja la agravación implícita.—Cifra.

INCENDIO EN UN ALMACEN DE CURTIDOS

Orense, 16. — Se ha declarado un incendio en un almacén y taller de curtidos de esta ciudad, propiedad de la razón social hermanos Diegues, sito en la calle del General Franco, núm. 71.

El fuego, cuyas causas se desconocen de momento, se inició en la planta baja del inmueble, e inmediatamente las llamas se propagaron a todo el local a causa de haberse inflamado un bidón de disolución. El propietario y empleados de la industria, unos veinticinco en total, se pusieron a salvo rápidamente, porque las llamas amenazaban cerrarles todas las salidas. Dos de ellos, Cástor Sabucedo y Nicanor Fernández Diéguez, resultaron con quemaduras de poca consideración en las piernas. A las dos horas de haberse iniciado el siniestro, los bomberos habían logrado sofocarlo. El inmueble sufrió grandes daños, y las pérdidas se calculan superiores a los tres millones de pesetas.—Cifra.

PATINO EL COCHE SOBRE LA NIEVE

Granada, 16. — El coche matrícula de Málaga, conducido por su propietario, don Manuel Cabello Alcaraz, de 40 años, cayó por un barranco de 30 metros de altura al patinar el vehículo a consecuencia de la nieve caída. El citado señor Cabello Alcaraz resultó con heridas muy graves. En el coche viajaban también la esposa de aquél, doña Soledad Pérez González, de 41 años, que sufre heridas de pronóstico reservado, los hijos del matrimonio: Manuel, de diez meses; Paloma, de ocho años y Lourdes, de tres, grave el primero y con lesiones de pronóstico reservado las dos niñas. También iba en el vehículo don Manuel Vázquez Cáceres, teniente alcalde del Ayuntamiento de Málaga, concuñado del señor Cabello, que padece igualmente lesiones de pronóstico reservado. Los heridos fueron traídos al hospital de Granada por don Aníbal Blanco, vecino de Ubeda, que pasaba con su coche por el lugar del suceso.—Cifra.

MUERTO AL CAERSE DE UN CAMION

León, 16.—En el kilómetro 42 de la carretera de Ponferrada a La Espina, José Andújar Rey, de 19 años de edad, que viajaba en la caja de un camión con otros obreros, se cayó de la misma, y resultó con gravísimas heridas, a consecuencia de las cuales falleció poco después.—Cifra.

CHOQUE DE TRENES

Avila, 15. — En esta estación chocó el tren Madrid-Salamanca con dos máquinas. No hubo desgracias personales pero quedaron interceptadas las vías generales y secundarias. Algunos trenes fueron desviados por Segovia. — Cifra.

TEATRO PRINCIPAL

Ofrece hoy domingo, en su pantalla, la película que presenta, por primera vez en España, a la artista más famosa, actualmente de Hollywood.

(para mayores de 16 años)

El amor, el odio, el pecado, la locura, son los cuatro protagonistas de este magnífico filme, que usted no olvidará jamás.

NO ES APTA PARA TODOS LOS PUBLICOS, pero todos los amantes de buen cine, deben verla.

Completará el programa, el NO-DO, con la visita del Presidente de Estados Unidos a Madrid, y otros reportajes de actualidad.

Aumenta el frío y siguen las nieves

Orduña y Urquiola, cerrados al tráfico

En Mataporquera hay en algunos lugares, cuatro metros de nieve

(Viene de primera plana)

EL DUERO, HELADO

Soria, 16. — En la pasada noche se ha intensificado el frío y los remansos del río Duero amanecieron cubiertos de una gruesa capa de hielo de varios centímetros de espesor. Grandes tramos del indicado río, en su curso a través de la provincia, están igualmente helados.

La circulación por carretera está interrumpida totalmente entre Soria, capital, y numerosos pueblos y comarcas, especialmente con la de Pinares, donde la nieve alcanza treinta y cinco centímetros. El fuerte viento que reina del Norte, amontona la nieve, formando grandes ventisqueros.—Cifra.

23 GRADOS BAJO CERO EN LA BONAIGUA

Barcelona, 16. — Seis décimas bajo cero ha sido la mínima temperatura registrada hoy en la ciudad, a las 8.10 de la mañana, siendo una de las más bajas registradas en Barcelona en mucho tiempo.

Según anuncia el Observatorio Meteorológico, en los Pirineos el cielo se presenta semicubierto de nubes, estando despejado en el resto de las comarcas. Nevó débilmente en las zonas altas de los Pirineos.

La temperatura mínima regional fué de 23 grados bajo cero en la Bonaigua, siguiéndole Estangento, con 20, y Lago Negro, con 19. En Barcelona, como se ha dicho, fué de seis décimas y el índice de humedad, del 43 por 100.—Cifra.

LA COMUNICACION POR CARRETERA CON VALENCIA Y ALICANTE HA SIDO REANUDADA

Albacete, 16.—Ha mejorado la situación general de las comunicaciones en la provincia, interrumpidas durante casi toda la semana, a consecuencia de la nevada. Concretamente, la interrupción más grave, que afectaba a la carretera de Madrid a Valencia y Alicante, entre Albacete y Almansa, ha quedado superada hoy. El bloque principal de nieve helada, en la llamada Cuesta del Blanco, ha conseguido vencerse, cooperando con los equipos de Obras Públicas que operaban en el trozo de la villa de Chinchilla a dicha cuesta, el vecindario de Bonete, que trabajaba desde la otra parte.

Ha quedado, pues, restablecida, la comunicación con Almansa, y el panorama general es optimista, pues se han recibido noticias de que la mayor parte de los pueblos, que estaban incomunicados han visto abiertas sus carreteras, si bien con precauciones.

La temperatura ha experimentado cierta elevación, registrándose esta mañana la mínima de 3'5 grados, luce un sol espléndido que contribuye al deshielo.

En cuanto a las comunicaciones por ferrocarril, las máquinas rompedoras que se utilizaban desde Almansa, han alcanzado la de Alpera y continuación hasta Bonete, estación que han rebasado las máquinas que se enviaron desde Albacete.

Se tiene la impresión de que esta tarde establecerán contacto y podrá reanudarse la circulación de los trenes.

Sin embargo, aun abierto el paso interrumpido hasta Almansa, habrán de realizarse trabajos de limpieza de toda la vía, desde Chinchilla, ya que en las trincheras que la rodean existe acumulada bastante nieve y la posibilidad de viento podría arrojarla hacia la vía.—Cifra.

LOS PUERTOS VIZCAINOS

Bilbao, 16.—Sigue el temporal de nieve sobre Vizcaya, por lo que las comunicaciones han empeorado. La ventisca ha continuado durante gran parte del día. Se hallan cerrados al tráfico los puertos de Orduña, Urquiola y Trabacua. En Urquiola la nieve alcanza una altura de setenta centímetros y veinte en el comienzo del puerto. En Orduña se desconoce el espesor de la nieve, ya que es tanta la cantidad caída que no ha podido comprobarse. Barazar sigue abierto, con el uso de cadenas, aunque se circula con muchas dificultades, sobre todo por la gran capa de hielo que existe en la carretera. También por Areitio se transita con dificultades.

Continúa suspendido el servicio de autobuses con la provincia de Burgos. En la línea de Vitoria el coche que había salido de Bilbao esta mañana con objeto de inspeccionar la carretera hubo de regresar sin que pudiera acercarse al puerto de Barazar. En cambio se hace con normalidad el servicio de autobuses vascongados, excepto el que se realiza por Sollube.

LA ROBLA

Por lo que respecta al ferrocarril de La Robla, la ventisca que continuó con violencia, hizo que empeorara la situación. El tren que salió hoy de Bilbao sólo pudo llegar hasta Vigo-Siones y el que salió de León llegó sólo hasta Villaverde. El que partió esta tarde de Bilbao a las 16,10 no pudo pasar tampoco de Vigo-Siones.

En Mataporquera el espesor de la nieve es de 75 centímetros. En algunas trincheras alcanza tres y cuatro metros de altura. El expreso de Madrid llegó a Bilbao con unas cinco horas de retraso y el de Barcelona lo hizo poco después. El Taf salió únicamente hasta Zaragoza para continuar desde allí a Barcelona. No seguirá a Valencia porque está interrumpida la circulación.

Tampoco en el ferrocarril vascongado el servicio es normal, a excepción de los autobuses que realizan el servicio Vitoria-Pamplona. — Cifra.

GRANDES RETRASOS EN LOS TRENES

San Sebastián, 16.—Hoy, el temporal de nieve afectó especialmente a las líneas férreas, dificultando el tránsito en todas ellas, más que por la nieve, por el hielo que impide el funcionamiento de las agujas en las estaciones, dando lugar a que los trenes quedaran paralizados en una misma vía.

El tren rápido de Madrid llegó a San Sebastián con 17 horas de retraso. El surexpreso que debió llegar a la estación del Norte de esta capital a las ocho de la mañana, lo hizo a las cinco de la tarde y el expreso, que tenía su llegada a las diez y media de la mañana, entró a las seis de la tarde. Por tanto, toda la correspondencia de Madrid ha quedado hoy pendiente de reparto.

Los trenes catalanes tropezaron con mayores dificultades. El Taf hubo de quedar detenido en Beasain, por hallarse cerrado el tránsito en Alsasua. Asimismo, por esta causa, quedó detenido en Echarri-Aranaz el que llega a las 9,30. El ferrocarril vasco-navarro suspendió el servicio entre Manzaga y Vitoria.

oLs trenes de mercancías suspendieron también sus servicios entre Zumárraga y Alsasua, pero continuaron funcionando normalmente desde Irún a Zumárraga.

No se tienen noticias de accidentes. Sin embargo, en Alsasua, una locomotora sufrió un descarrilamiento al realizar maniobras. El accidente no tuvo importancia, pero los trenes que podían estar en las vías de reserva tuvieron que pasar a la general.

La situación en las carreteras no ha variado respecto al día anterior. Al parecer, donde más nieve hay acumulada, es en la zona de Mondragón y Vergara. Prácticamente, todo el tránsito por carretera está suspendido. Los puertos de Elgueta, Descargas, Udala, Salinas y El Campanzar, se hallan intransitables, así como los de Azcárate, Azpiroz y Echegarate.

Por la tarde se reciben servicios en San Sebastián en el sentido de que la situación va evolucionando favorablemente en diversos puntos de la provincia.—Cifra.

Impresionario

Por Valentín BLEYE

FRANCOISE SAGAN, VICTIMA DE SU LITERATURA

Francoise Sagan, "enfant terrible" de la joven literatura francesa, acaba de anunciar que pedirá el divorcio de su marido. La noticia no puede sorprender a nadie. Yo que no presumo de profeta —ni muchísimo menos— lo había anticipado a varios amigos tan pronto me enteré de su boda. No era difícil el pronóstico.

Si toda novela tiene algo de autobiográfica, basta conocer las dos primeras obras de esta audaz novelista para comprender que ella no debía tener mucha fe en la institución matrimonial. Se casó con un hombre maduro que casi la duplicaba la edad. Ella era por entonces una adolescente, una precoz intelectual. Pero una adolescente que en sus novelas dejaba el amargo sabor de la experiencia. Los títulos de sus dos primeras novelas son ciertamente expresivos: "Buenos días, tristeza" y "Una cierta sonrisa".

Puede que sea este el secreto de su éxito literario. Francoise Sagan es un "specimen" de esa generación angustiada, que padece la tremenda desesperanza de estar "de vuelta de todo". Purga el pecado de saber demasiado —y demasiado pronto—, de no creer en los bellos mitos que embriagan e ilusión cuando se posee ese "alba de oro" de que nos habló Rubén.

Francoise Sagan no la ha poseído nunca y ese será, a buen seguro, el gran fracaso sentimental de su vida. Lo más triste de todo es que la novelista parece creer en el amor como cualquier joven de su edad. Pero tiene el rubor de confesarlo. Es una especie de pudor de aparecer romántica cuando hay que alardear de lo contrario: de un cínico sensualismo. Con el amor no se puede jugar. Y Francoise Sagan —que es, por supuesto una chica con talento— también lo sabe, aunque no lo diga. De ahí su tristeza. De ahí también su amarga sonrisa que quiere expresar una ironía escéptica ante el vacío amoroso de su juventud sin ilusiones.

Creo que la mujer no puede aceptar nunca el escarceo y la aventura. Simmel ya estudió a fondo el sentido de la coquetería femenina. Pero el amor "para toda la vida" —el único amor— será siempre el ideal de toda mujer equilibrada. Por eso es absurdo creer en una especie de "donjunismo" femenino.

Se nos argüirá que las noticias de casi todos los días parecen demostrar lo contrario. Aumenta el número de divorcios, cierto es. Las mujeres famosas —artistas de cine, ricas herederas, cantantes, escritoras— se casan y se descasan como si se tratase de cambiar de atuendo y no de marido. Esos matrimonios rotos prueban que la mujer no pierde la ilusión de encontrar el hombre definitivo; porque sigue creyendo en el verdadero amor. Es verdad que todo esto revela una grave crisis de la vida familiar de consecuencias imprevisibles para el futuro de la sociedad. Es en puridad, un problema de fe y de moral.

En fin, Francoise Sagan se divorcia. Ahora más que nunca se hace heroína de sus novelas. Habrá en la copa de su vida un poco más de amargo néctar, un sedimento de melancolía. Porque como dijo el "Eclesiastes", quien añade conocimiento añade dolor... ¡Pobre Francoise, heroína triste, con vocación de suicida, víctima inconsciente de su propia literatura!

Francoise Sagan, solicitará el divorcio

París, 15.—La joven escritora francesa, Françoise Sagan, ha anunciado esta noche que solicitará el divorcio de su esposo, el editor Guy Schieller.—Efe.